

La cavité abdominale en images

E Danse
2019

Références

Imagerie du péritoine normal et pathologique

D. REGENT J. STINES
A. RODDE M. CLAUDON
M. BRAUN A. BRESSON

Imagerie du péritoine

Daniel Van Gansbeke
Clinique d'Imagerie Abdominale
Service de Radiologie – Hôpital Erasme

RADIOANATOMIE DU PERITOINE ET DU RETROPERITOINE

A. Daghfous*, M. Maarouf*, A. Fadhel*, R. Ben Khélifa *, S. Felah*,
F. Guesmi**, L. Rezgui Marhouf*
Services d'Imagerie Médicale* et de chirurgie générale**
Centre de Traumatologie et des Grands Brûlés de Tunis

J Radiol 2004;85:555-571
© Éditions Françaises de Radiologie, Paris, 2004

formation médicale continue le point sur...

Le péritoine « témoin »
de la pathologie abdomino-pelvienne

D Régent, V Laurent, L Cannard, JC Leclerc, S Tissier, M Nicolas et C Barbary

Ovarian Carcinomatosis: How the Radiologist Can Help Plan the Surgical Approach¹

TEACHING POINTS

See last page

ONLINE-ONLY CME

See www.rsna.org/education/search/RG

*Stephanie Nougaret, MD • Helen C. Addley, MRCP, FRCR • Pierre Emmanuel Colombo, MD, PhD • Shinya Fujii, MD • Shaza S. Al Sharif, MD
Sree Harsha Tirumani, MBBS, MD² • Kris Jardon, MD, MSc • Evis Sala, MD, PhD, FRCR² • Caroline Reinhold, MD, MSc*

Références

- <http://pe.sfrnet.org/Data/ModuleConsultationPoster/pdf/2010/1/92467de7-97e2-4a61-bf69-bbef3c3e145e.pdf>
- http://www.uclimaging.be/ecampus/maccs/des_rx2_02/des2_2015_4_peritoine.pdf
- <http://onclepaul.net/wp-content/uploads/2011/07/Imagerie-du-p%C3%A9ritoine-normal-et-pathologiqueFILEminimizer.pdf>
- http://www.em-consulte.com/showarticlefile/121776/pdf_61438.pdf

- Péritoine: séreuse millimétrique
- Zones de réflexion du péritoine
 - Ligaments
 - Méso
 - Omentum

Ces replis forment des cavités

- Sus mésocolique**
- Sous mésocolique**
- Arrière cavité des épiploons**

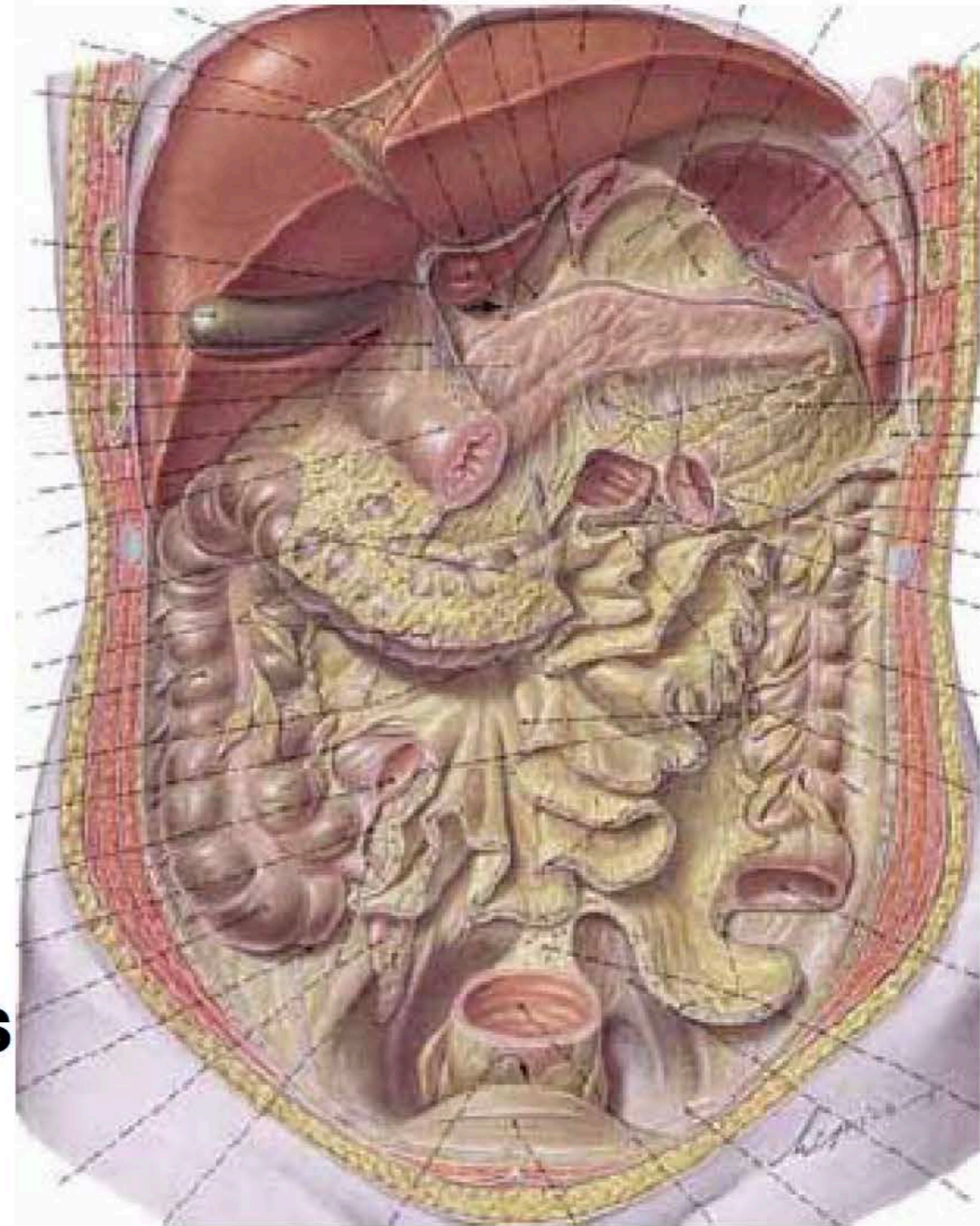

**RADIOANATOMIE DU
PERITOINE ET DU
RETROPERITOINE**

A. Daghfous*, M. Maarouf*, A. Fadhel*, R. Ben Khélifa*, S. Felah*,
F. Guesmi**, L. Rezgui Marhouf*

Services d'Imagerie Médicale* et de chirurgie générale**
Centre de Traumatologie et des Grands Brûlés de Tunis

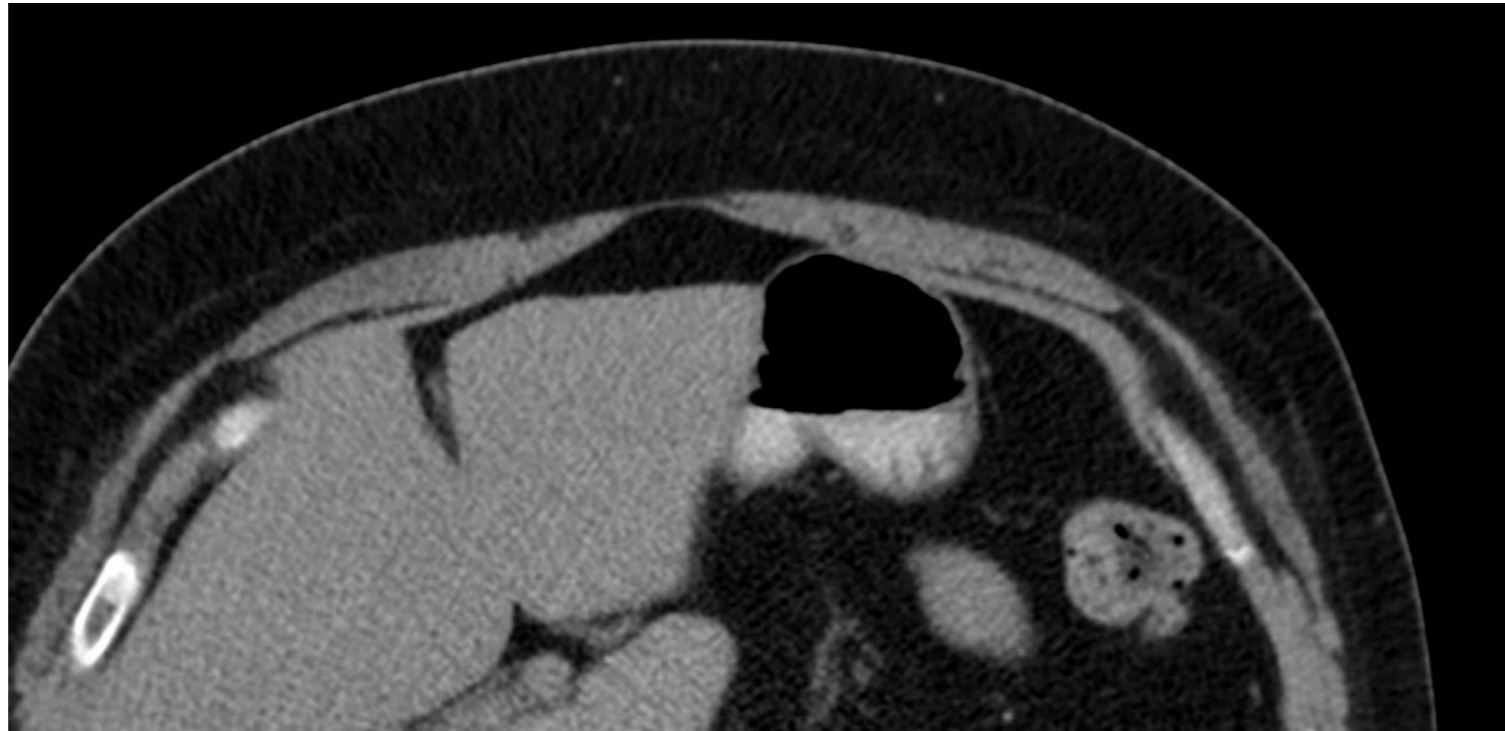

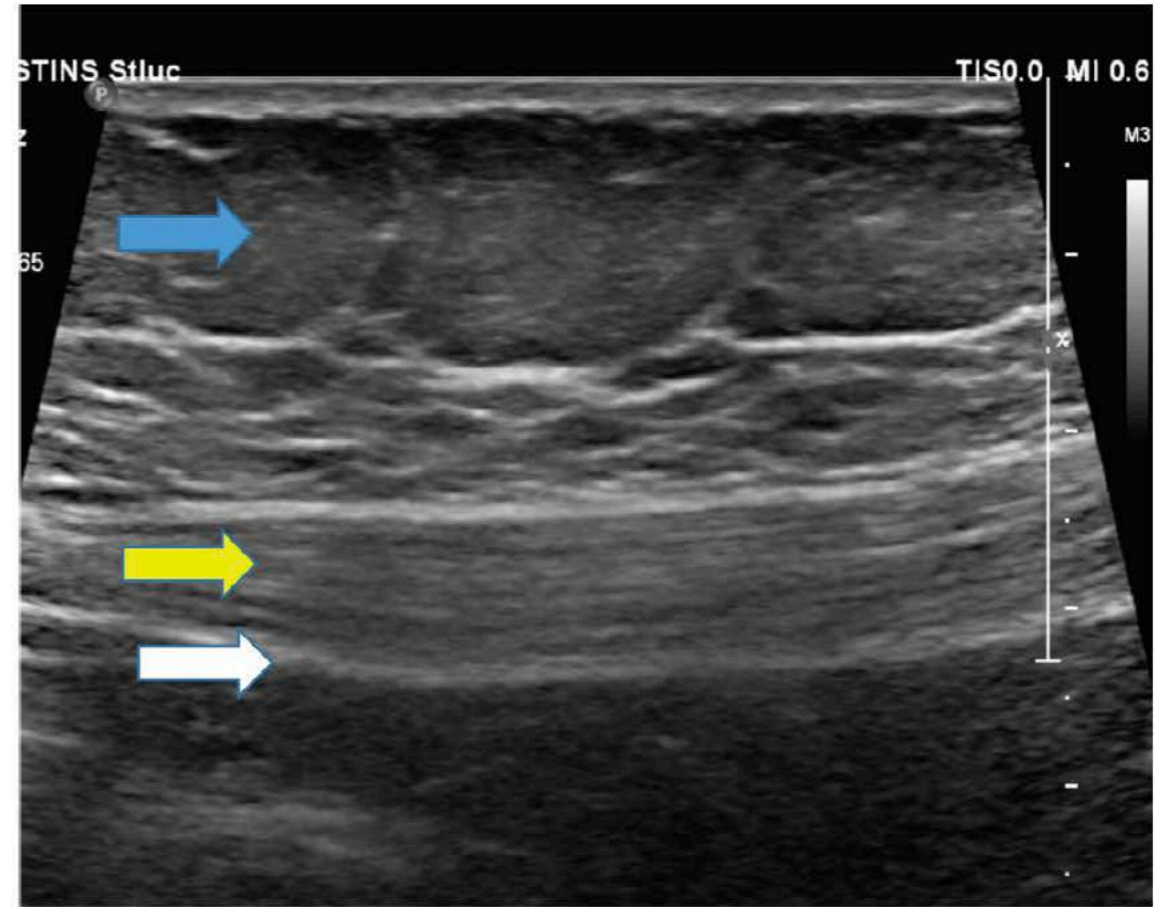
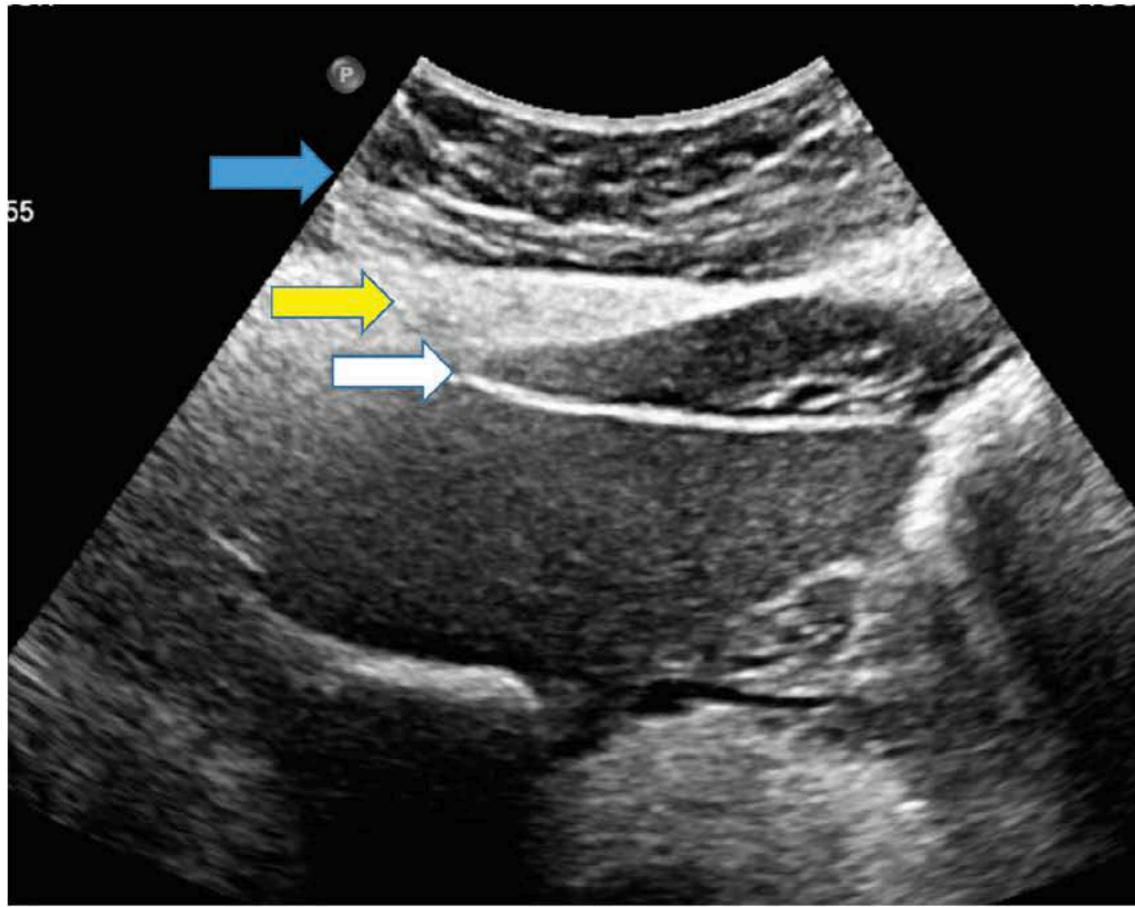

Paroi abdominale normale, en échographie, avec la sonde de haute fréquence :

1. Graisse sous cutanée : flèche bleue
2. Paroi musculaire : flèche jaune
3. Péritoine pariétal : flèche blanche

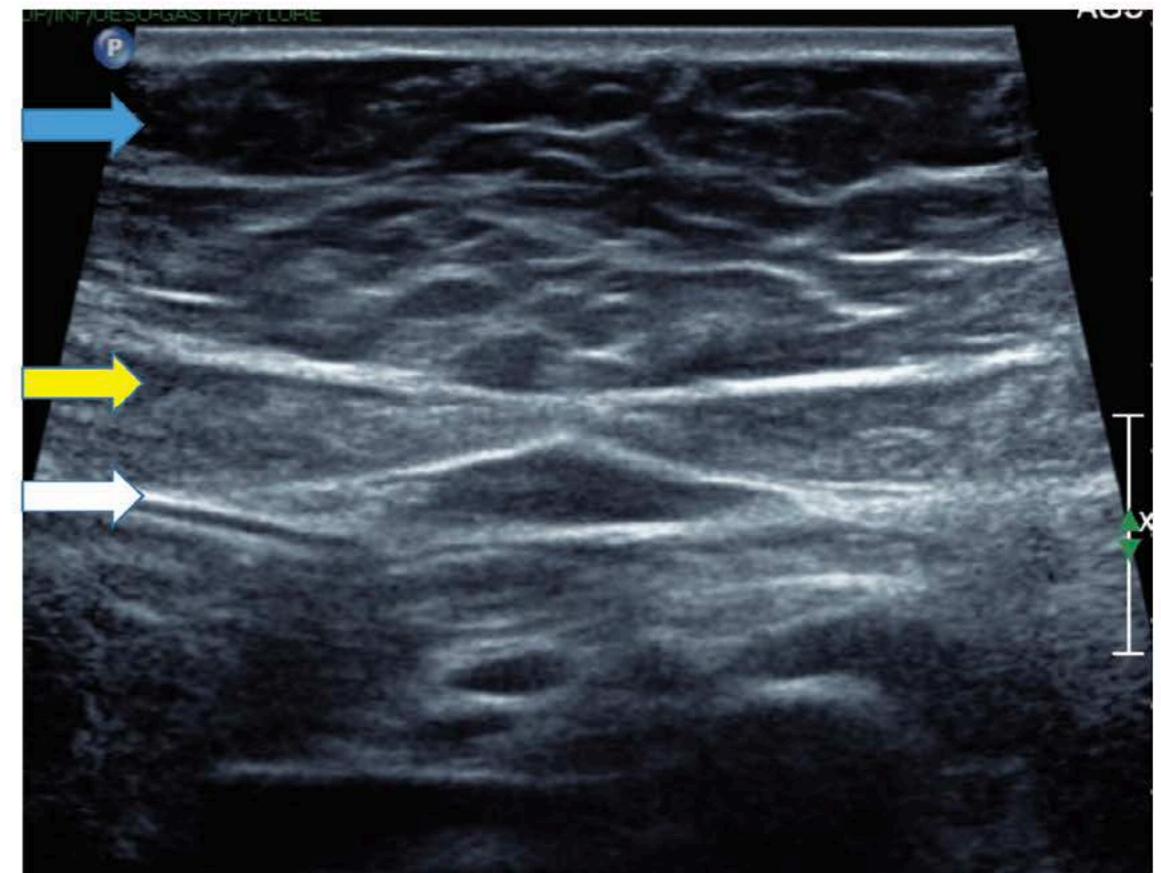

Ligament falciforme

Ligament coronaire

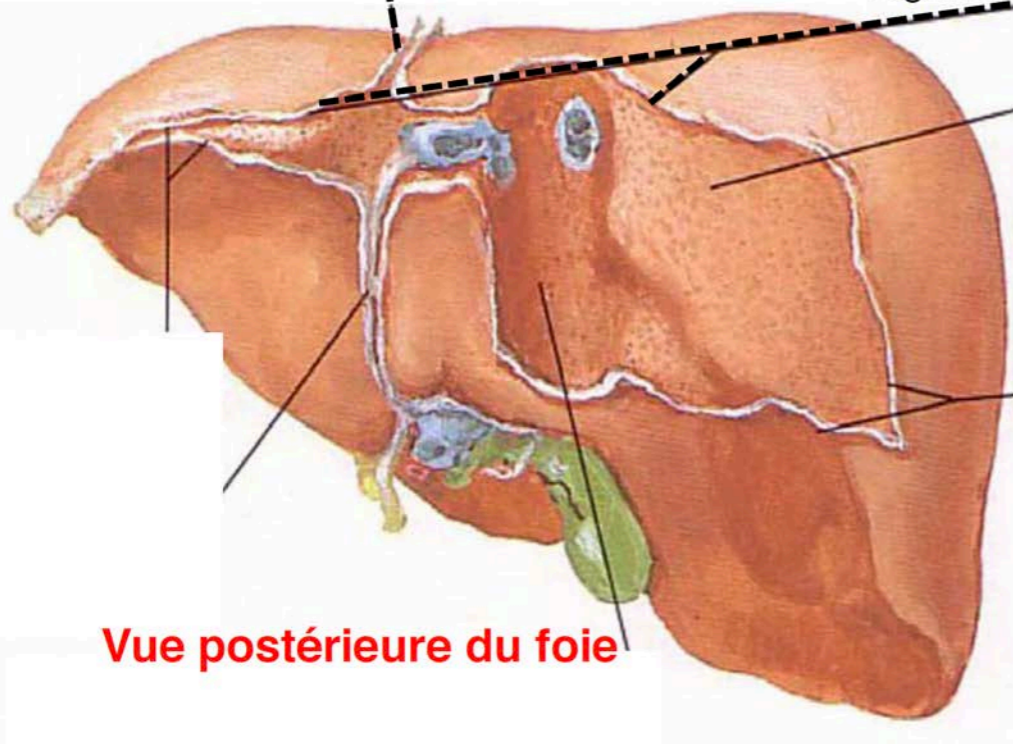

Vue postérieure du foie

Cavité sus- mésocolique

Ligament falciforme

Ligament
hépato
gastrique

Ligament
hépato
duodénal

Ligament
gastro
splénique

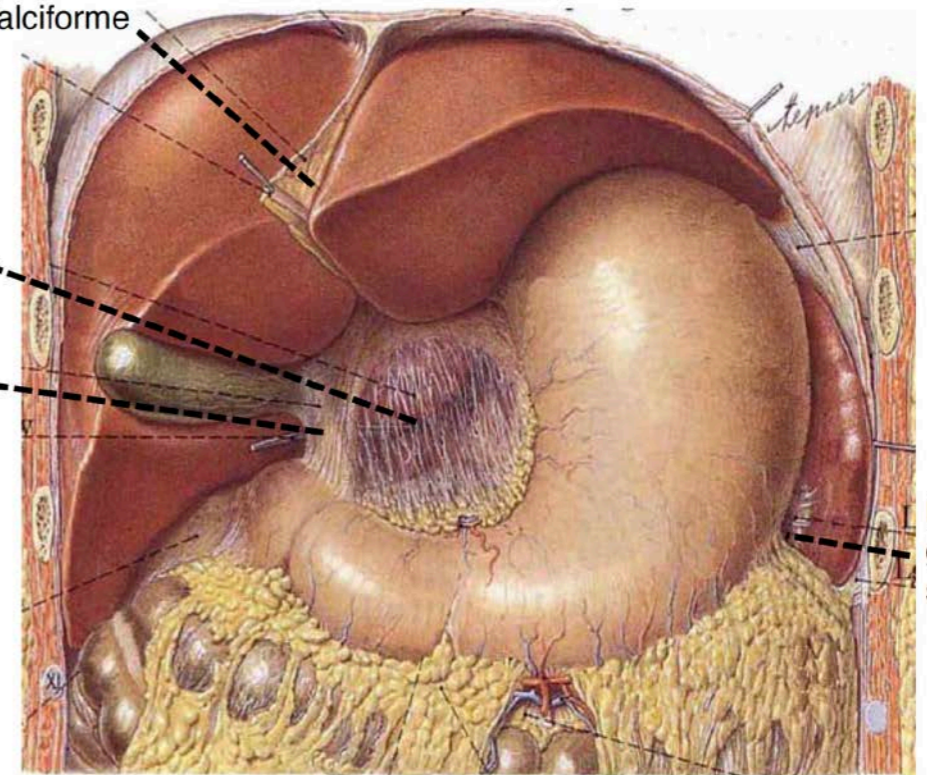

RADIOANATOMIE DU PERITONE ET DU RETROPERITONE

A. Daghfous*, M. Maarouf*, A. Fadhel*, R. Ben Khélifa *, S. Felah*,
F. Guesmi**, L. Rezgui Marhoul*

Services d'Imagerie Médicale* et de chirurgie générale**
Centre de Traumatologie et des Grands Brûlés de Tunis

ACE

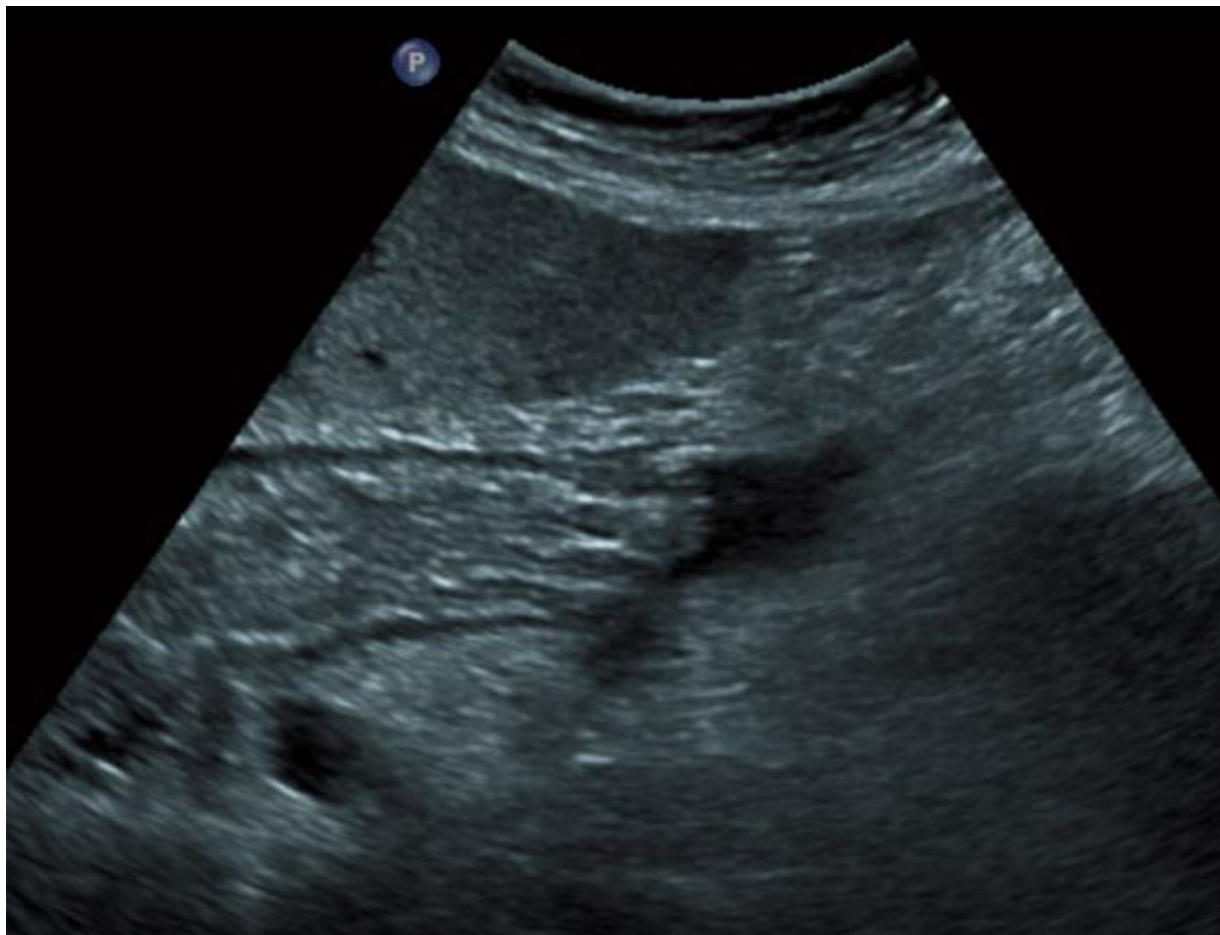
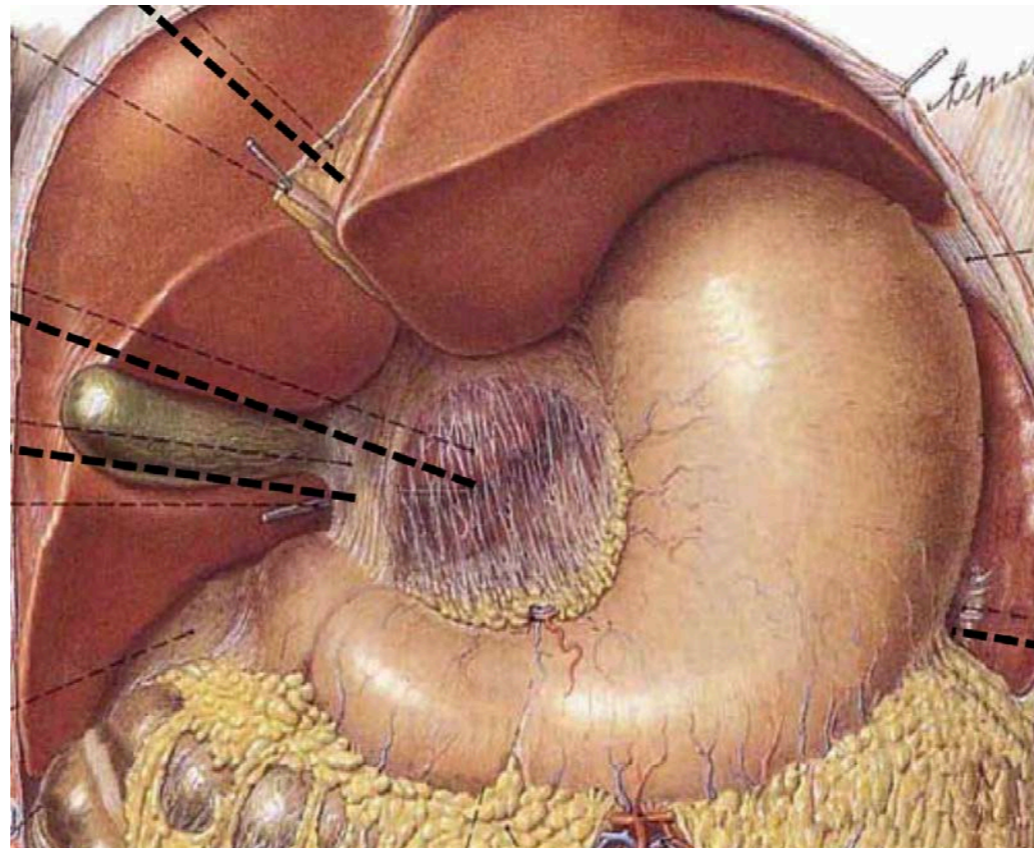

ACE

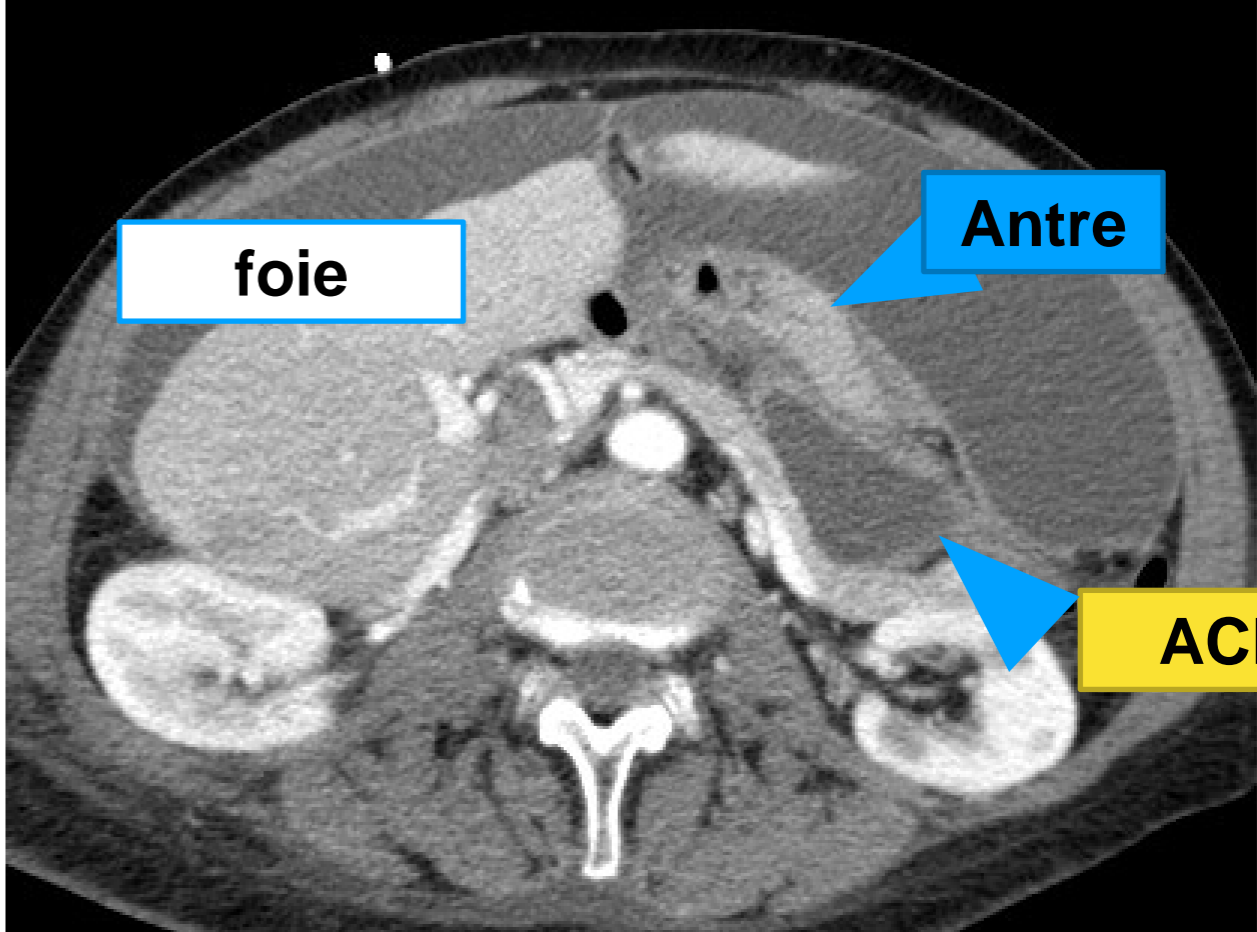
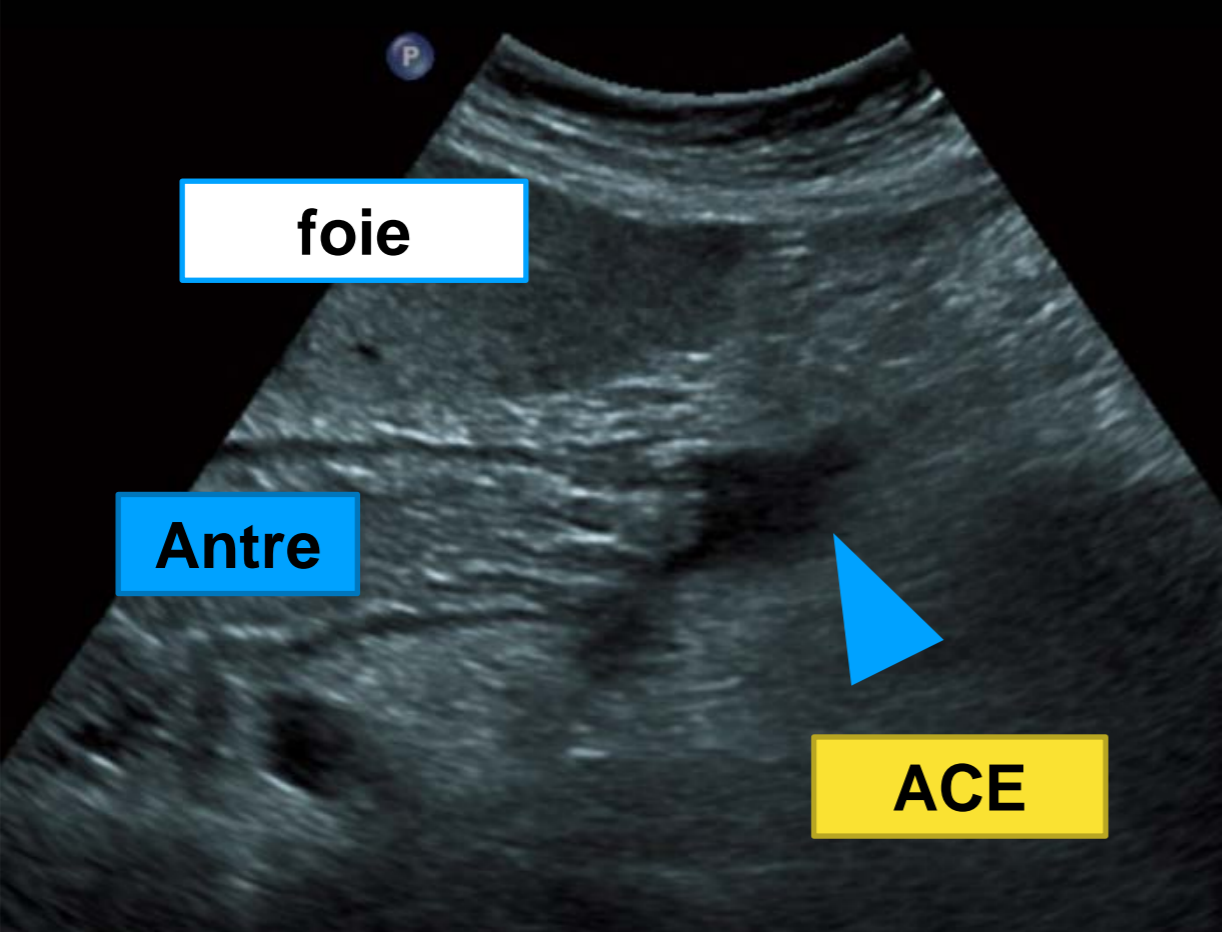
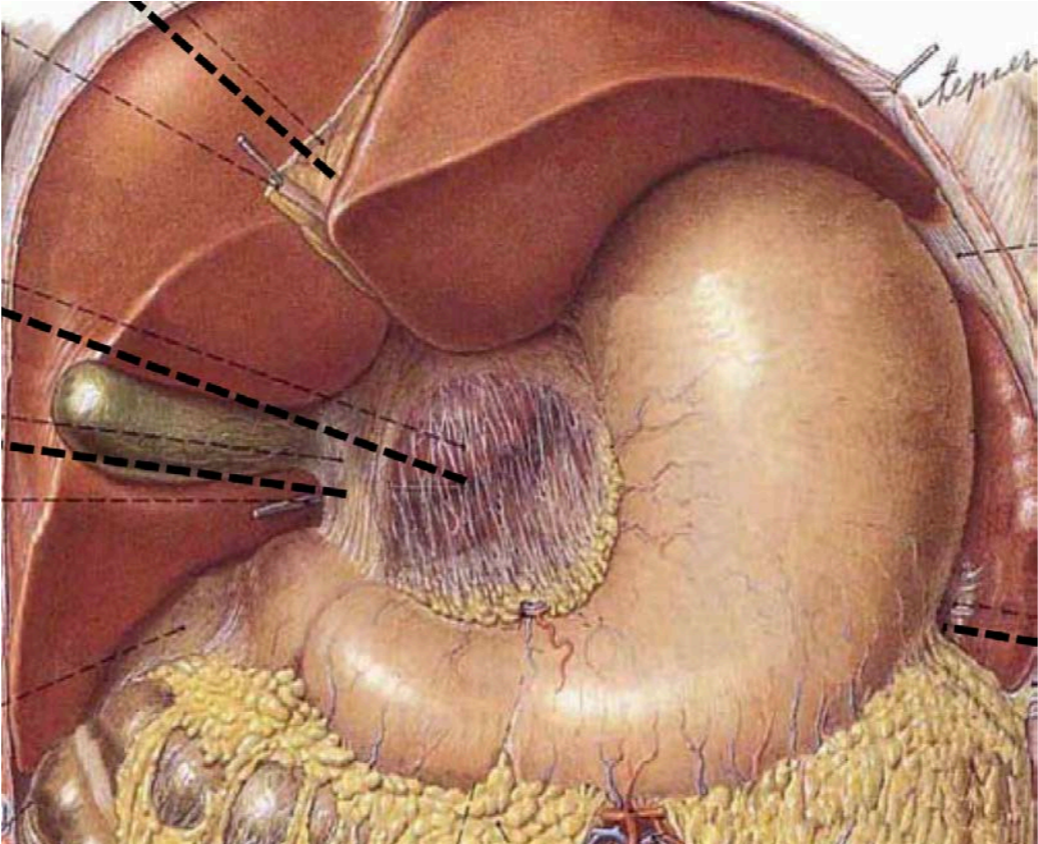

IMAGERIE DU PÉRITOINE NORMAL ET PATHOLOGIQUE

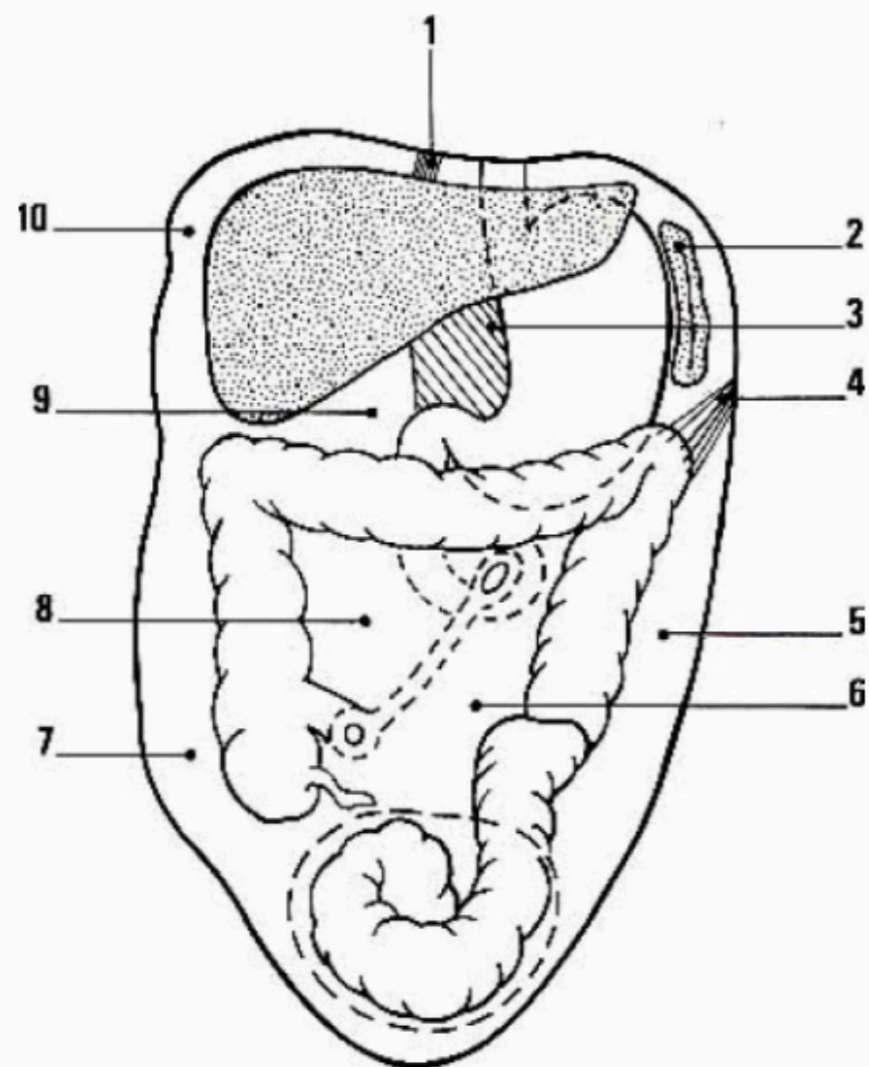

7
Loges de la grande cavité péritonéale.
1 ligament falciforme du foie ; 2 loge sous phrénique gauche ou gastro-splénique ; 3 petit épiploon ; 4 ligament phrénico-colique gauche ou ligament suspenseur de la rate ; 5 gouttière pariéto-colique gauche ; 6 loge mésentérico-colique gauche ; 7 gouttière pariéto-colique droite ; 8 loge mésentérico-colique droite ; 9 loge sous-hépatique ; 10 loge sous-phrénique droite ou loge sus-hépatique.

Imagerie du péritoine normal et pathologique

D. REGENT J. STINES
A. RODDE M. CLAUDON
M. BRAUN A. BRESSON

D Régent et al.

Le péritoine

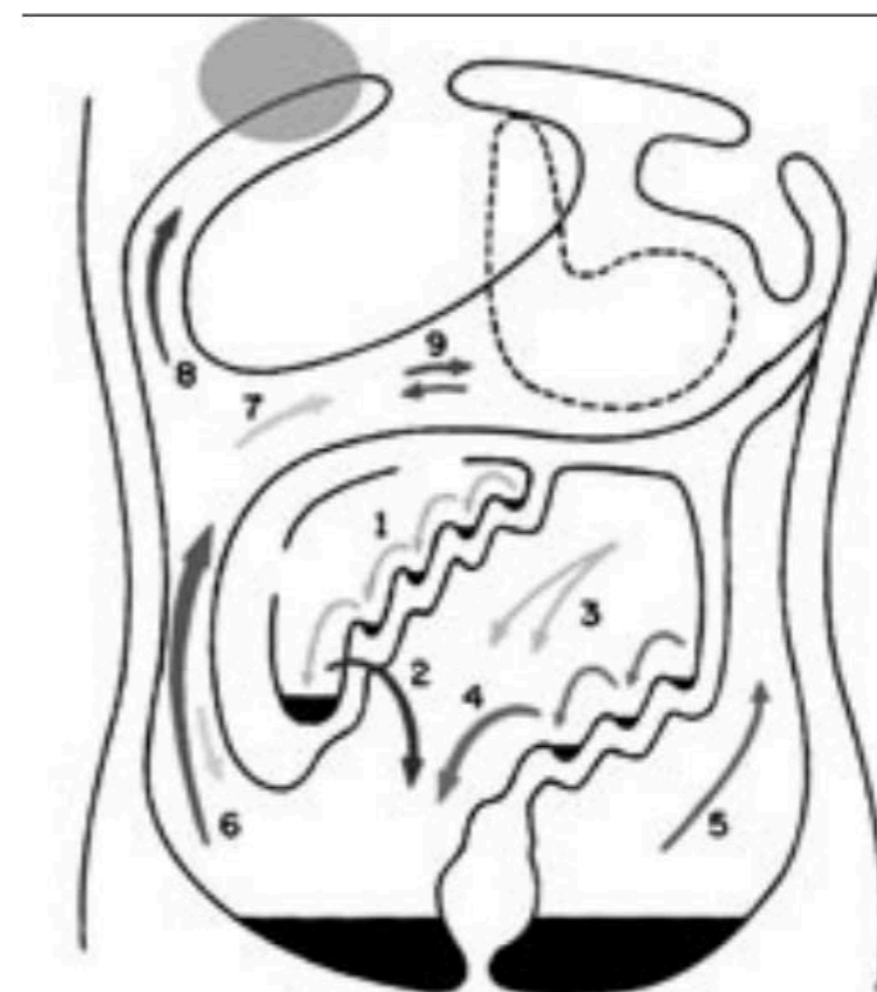

J Radiol 2004;85:555-571
© Éditions Françaises de Radiologie, Paris, 2004

formation médicale continue le point sur...

Le péritoine « témoin »
de la pathologie abdomino-pelvienne

D Régent, V Laurent, L Cannard, JC Leclerc, S Tissier, M Nicolas et C Barbary

Il est limité en avant par le

Péritoine pariétal postérieur

Latéralement par

Fascia rénal
antérieur

Fascia latéroconal

En arrière par

Fascia rénal post.

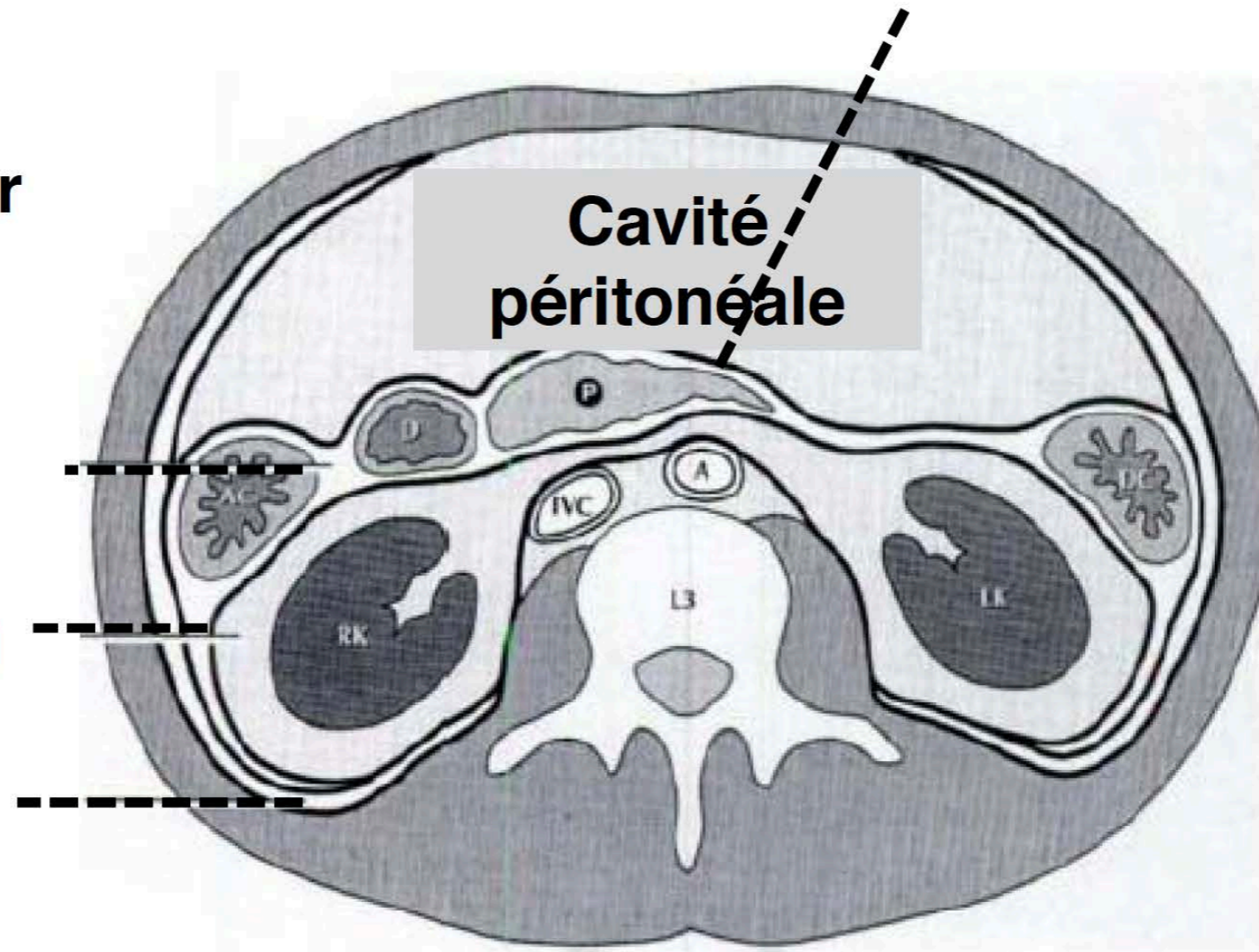

**RADIOANATOMIE DU
PÉRITOINE ET DU
RETROPÉRITOINE**

A. Daghfous*, M. Maarouf*, A. Fadhel*, R. Ben Khélifa *, S. Felah*,
F. Guesmi**, L. Rezgui Marhouf*

Services d'Imagerie Médicale* et de chirurgie générale**

Centre de Traumatologie et des Grands Brûlés de Tunis

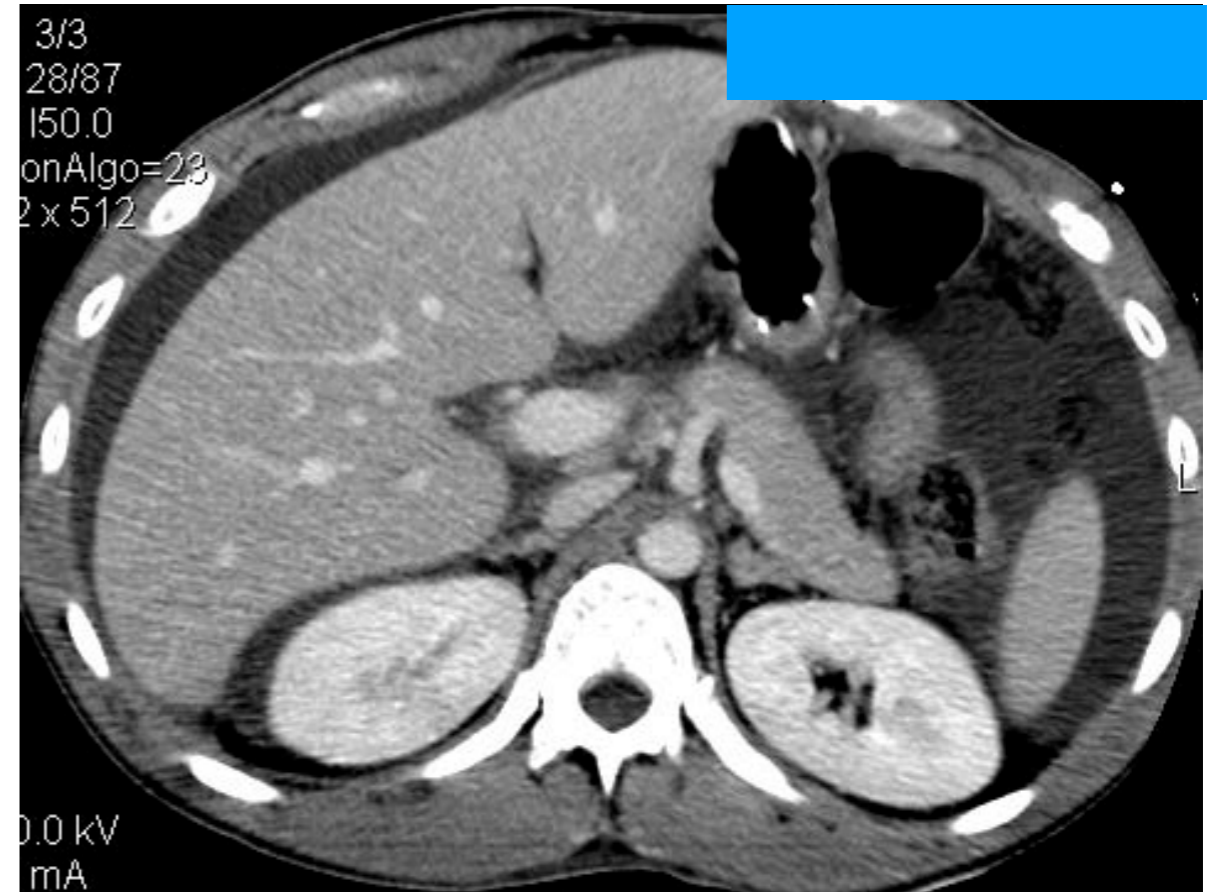
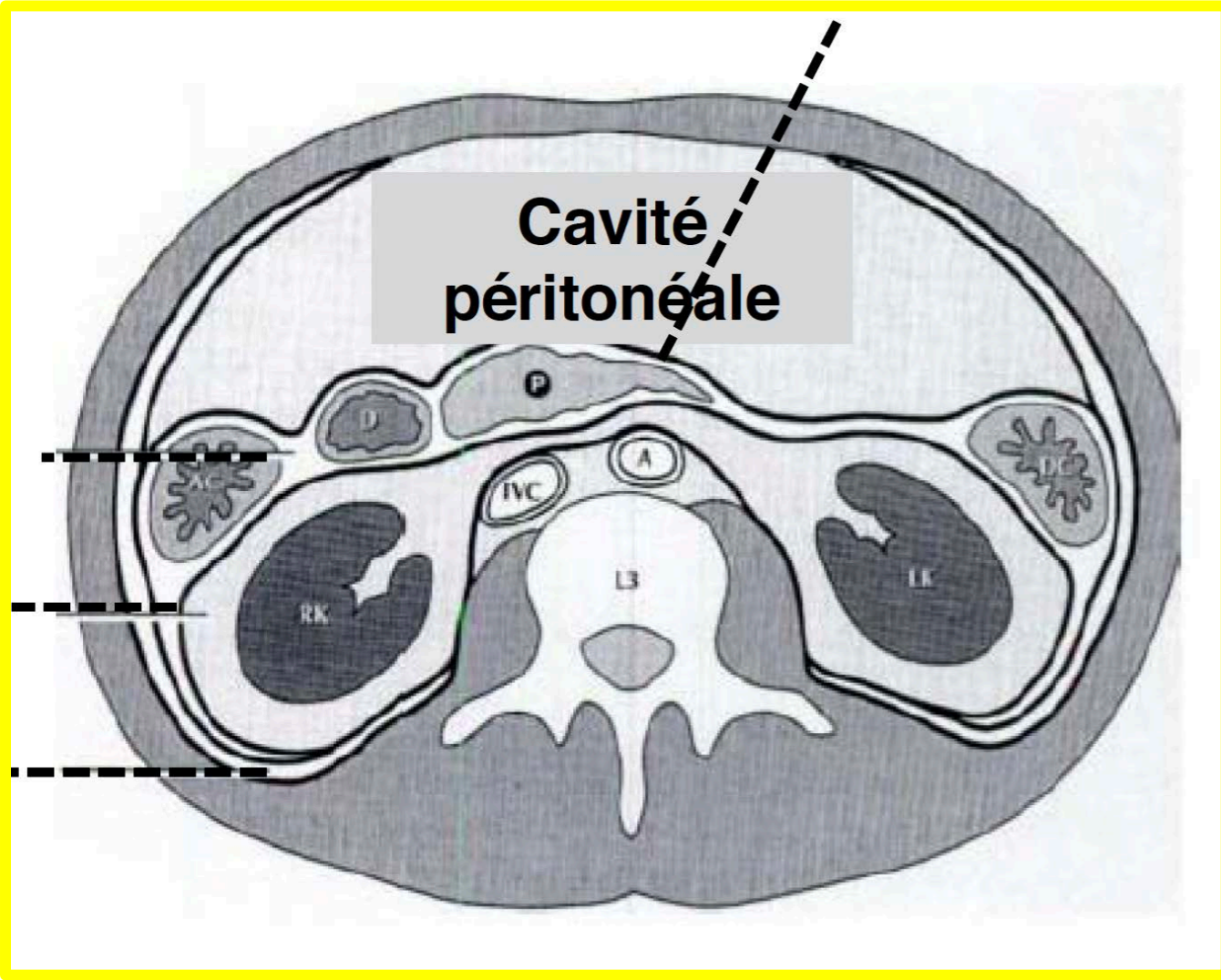

Grand omentum

- Feuillet péritonéal double
- Pendu de la grande courbure gastrique & duodénum proximal
- Recouvre le grêle
- Ses portions descendante et ascendante s'accolent et forment donc un tablier graisseux de 4 couches, avec un espace contigu à l'ACE
- Graisse & vaisseaux gastro-épiploïques

Grand omentum

- Bande de tissu graisseux derrière la paroi abdominale
- Devant
 - L'estomac
 - Le colon transverse
 - Le grêle

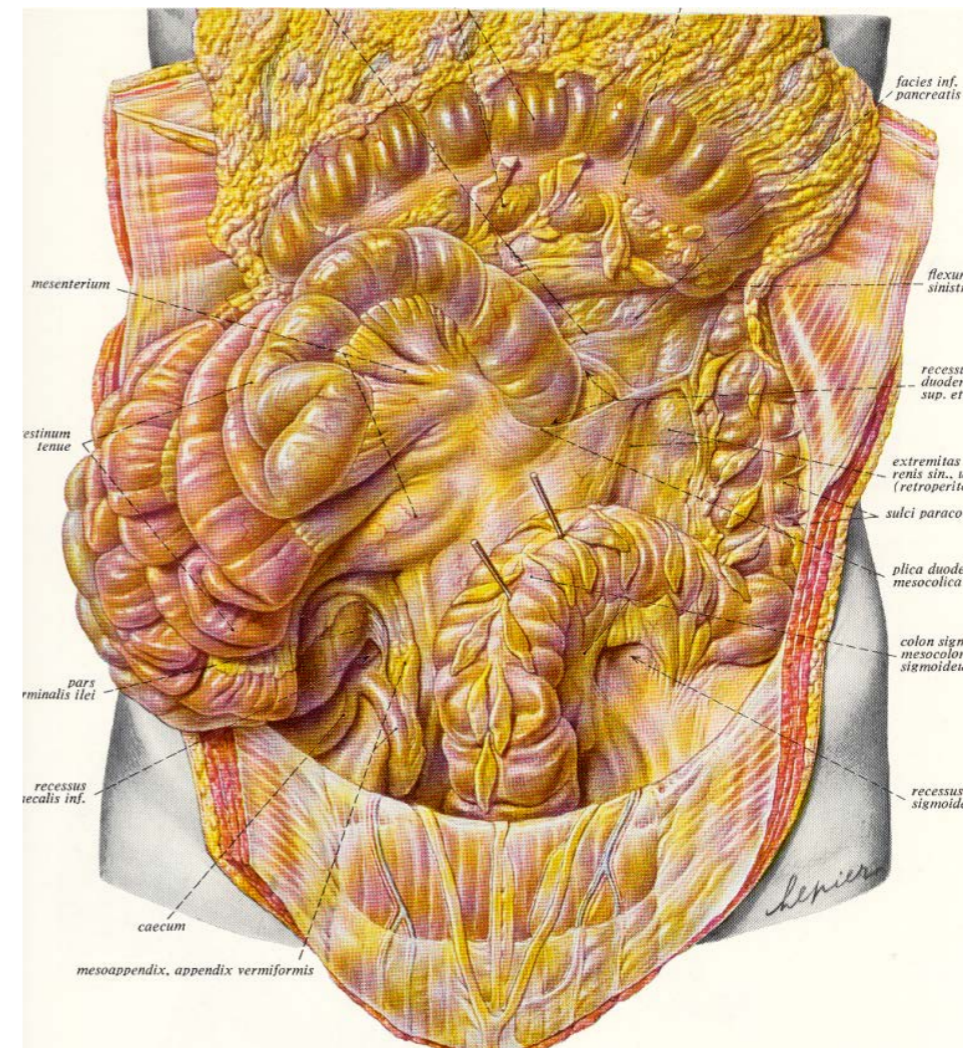

In Netter, Atlas d'anatomie humaine, Masson, 2007

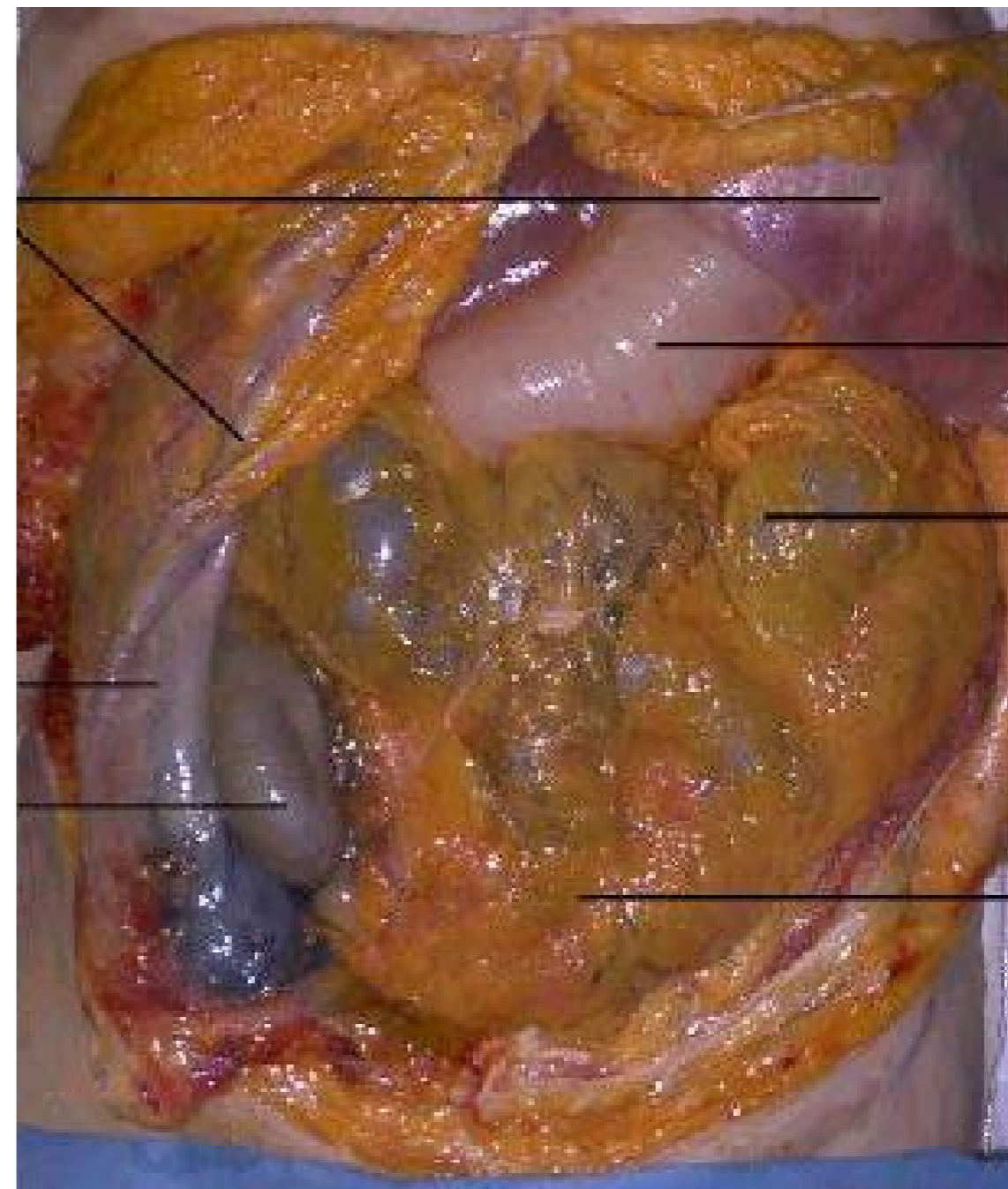
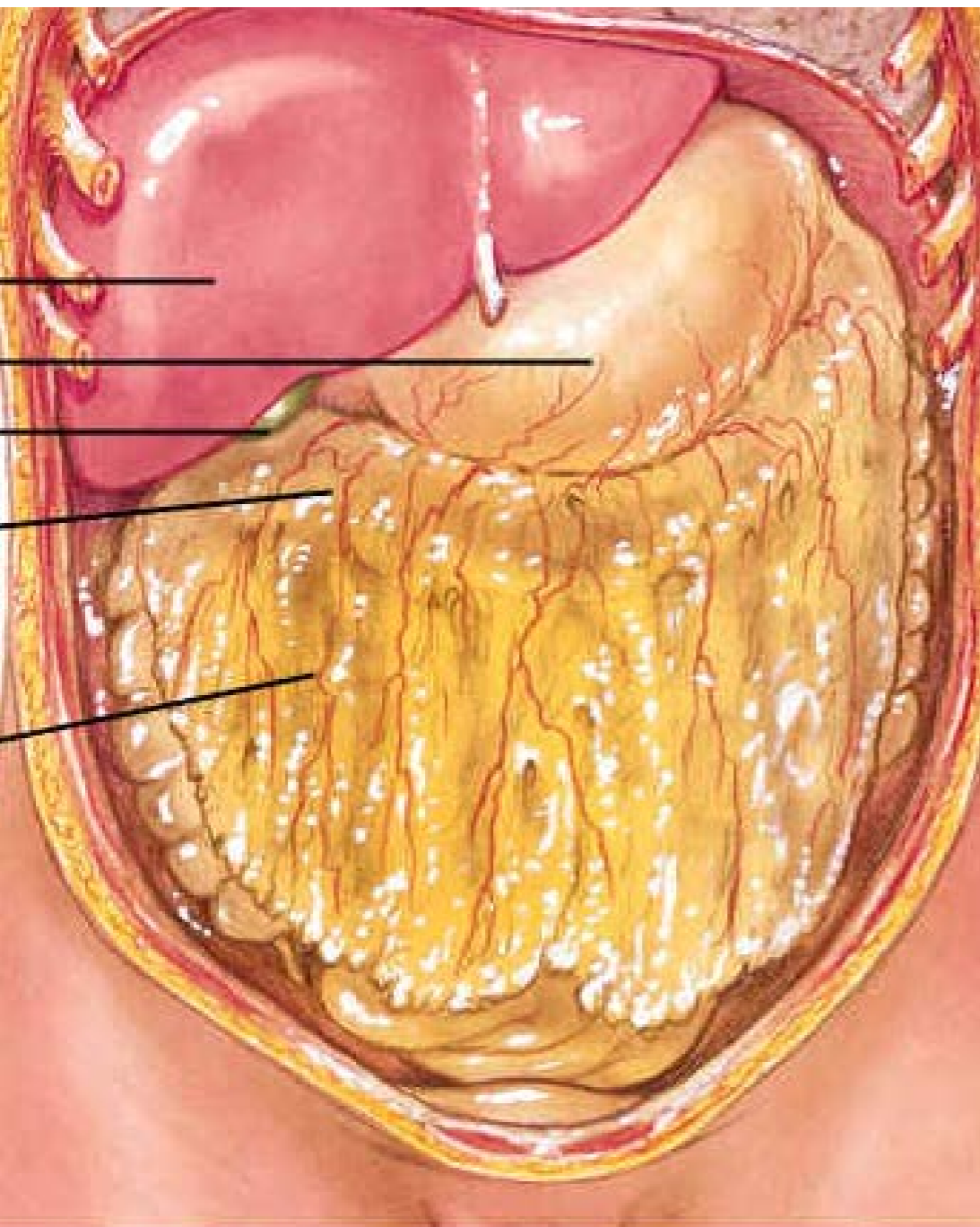

http://invision.online.fr/mesent/pages/diss_abor.htm

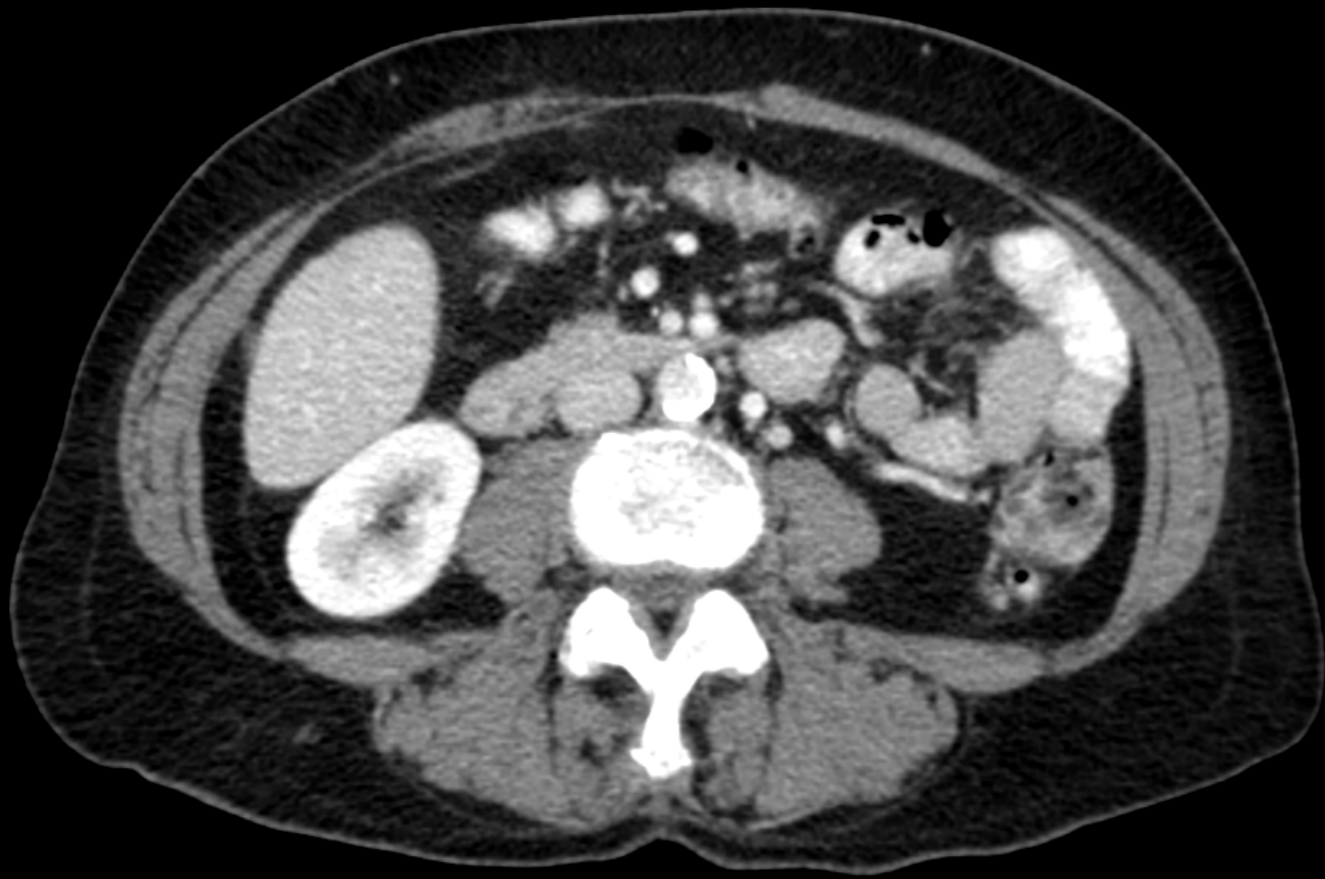

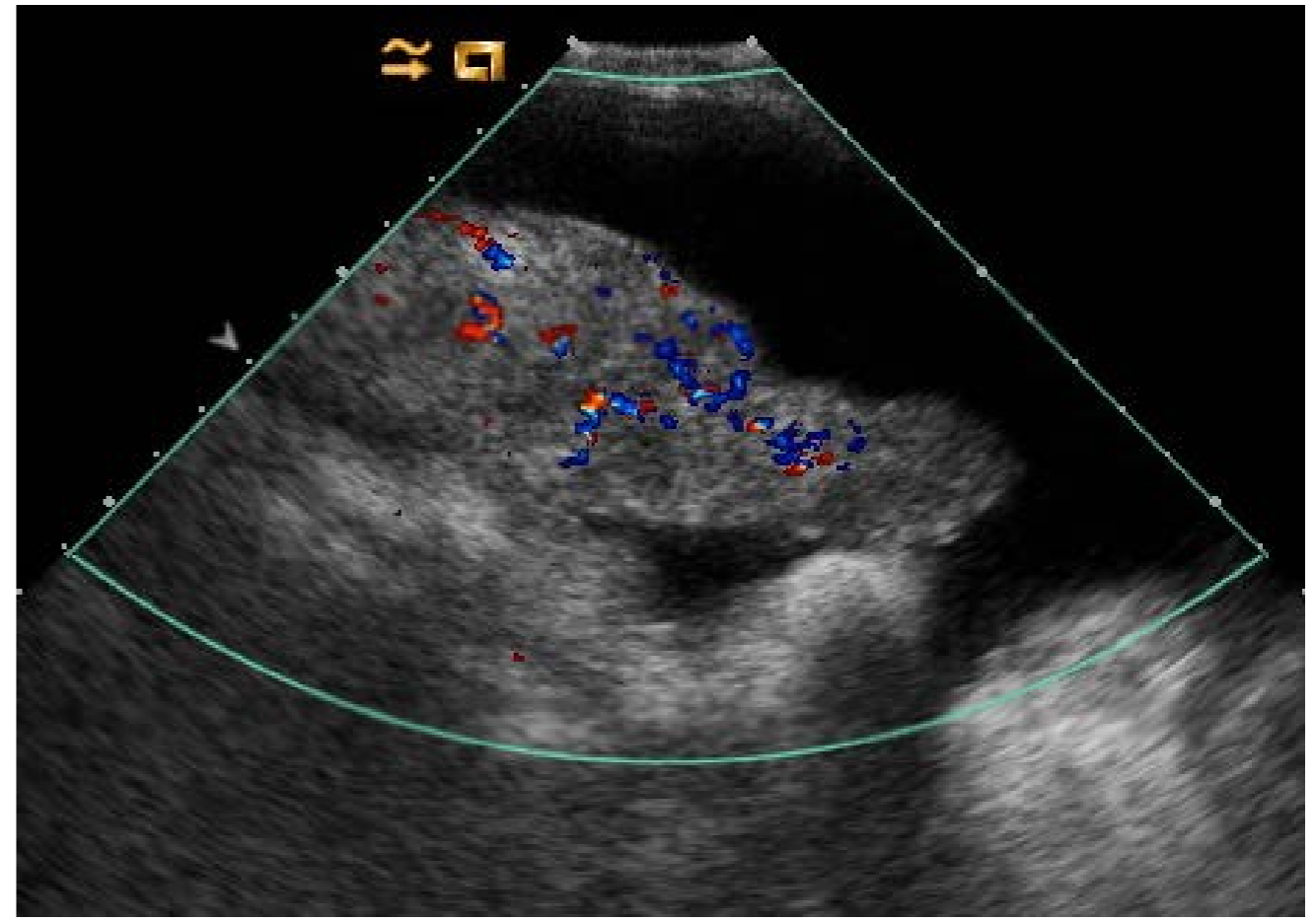

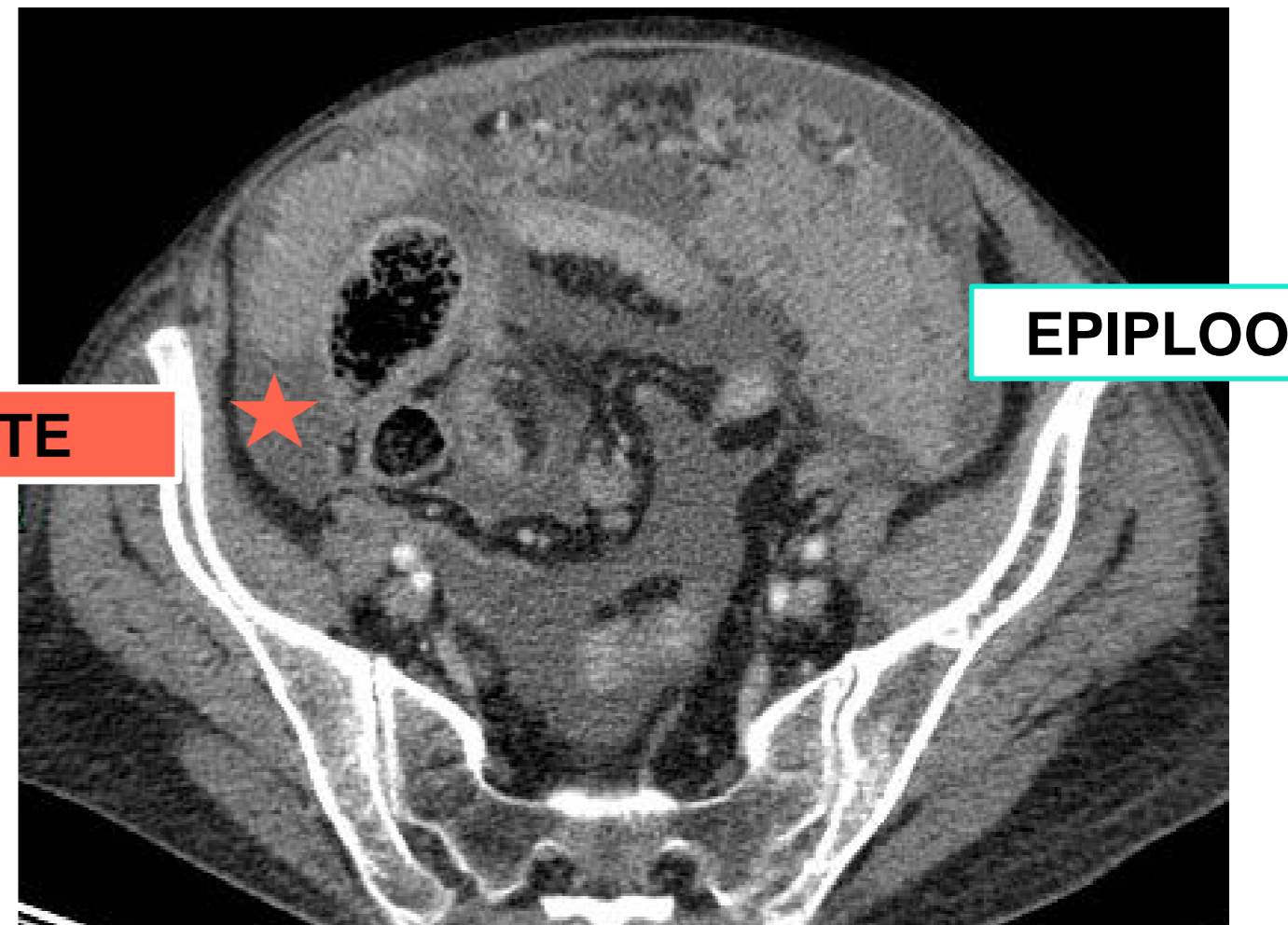
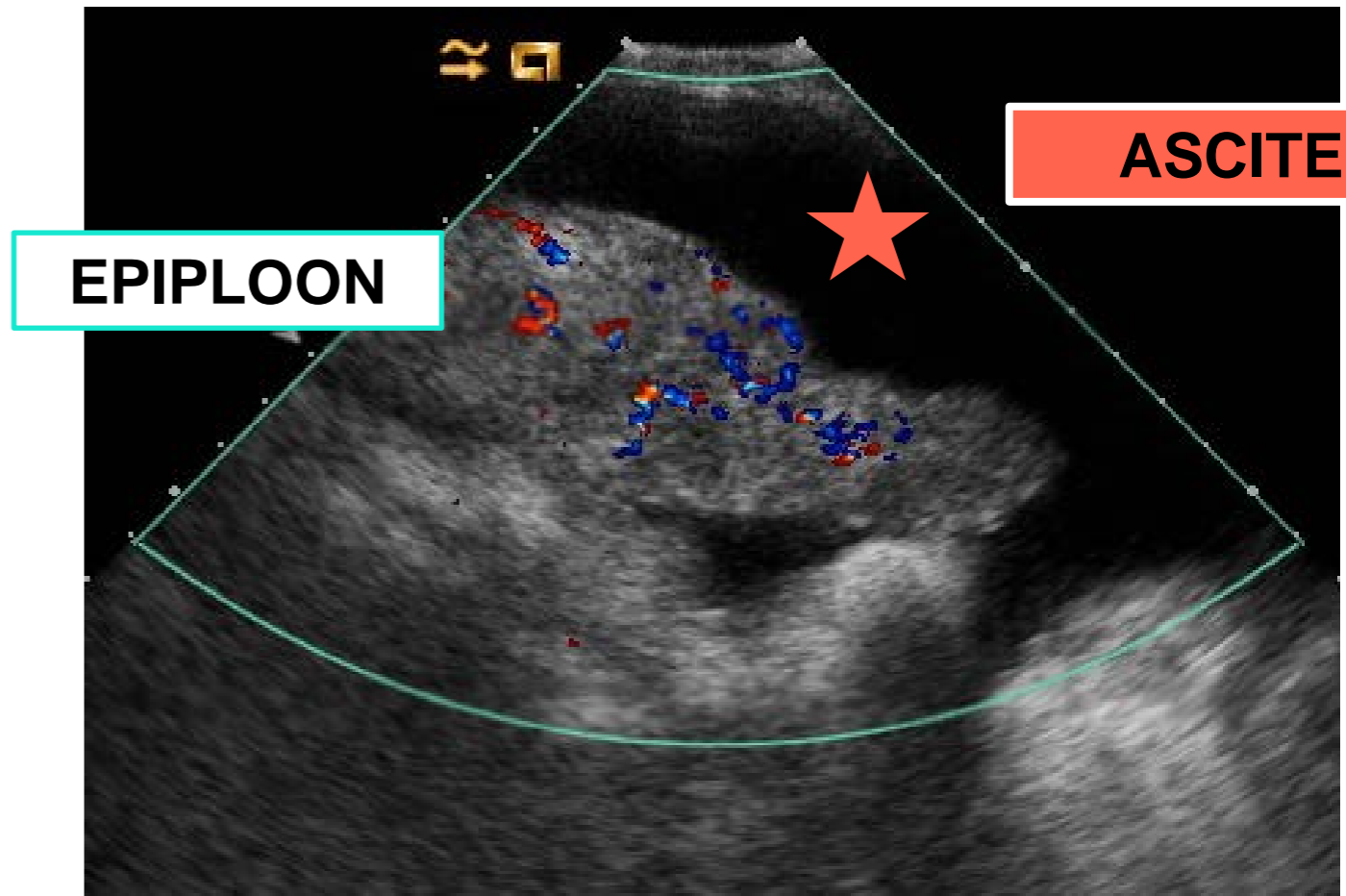
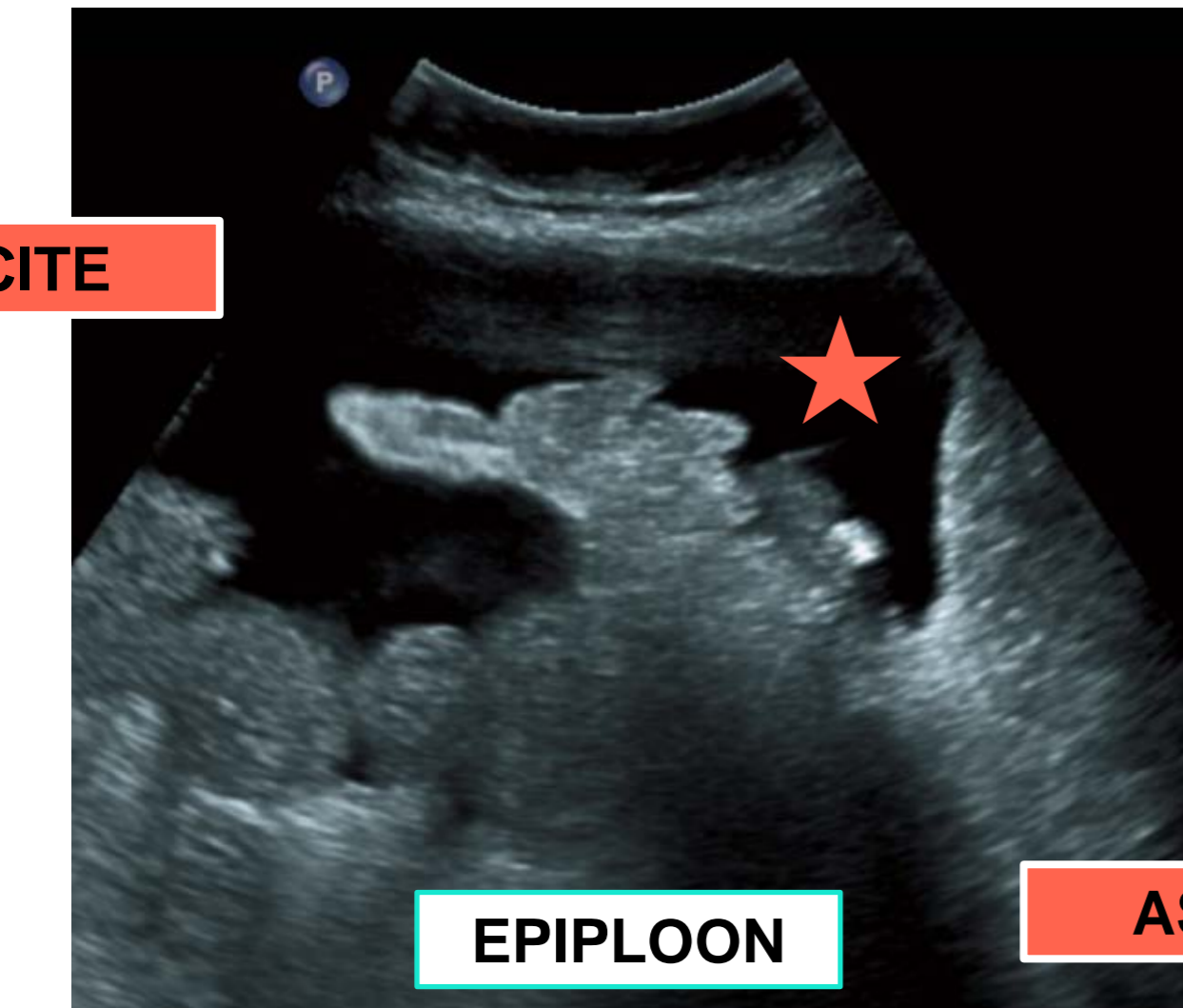

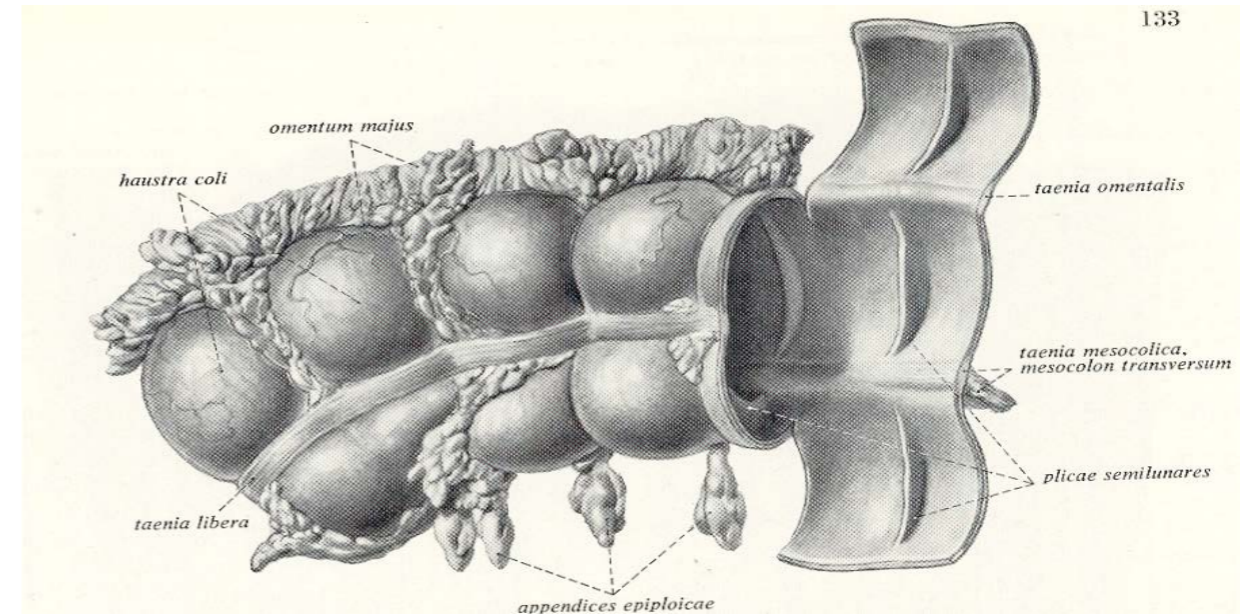
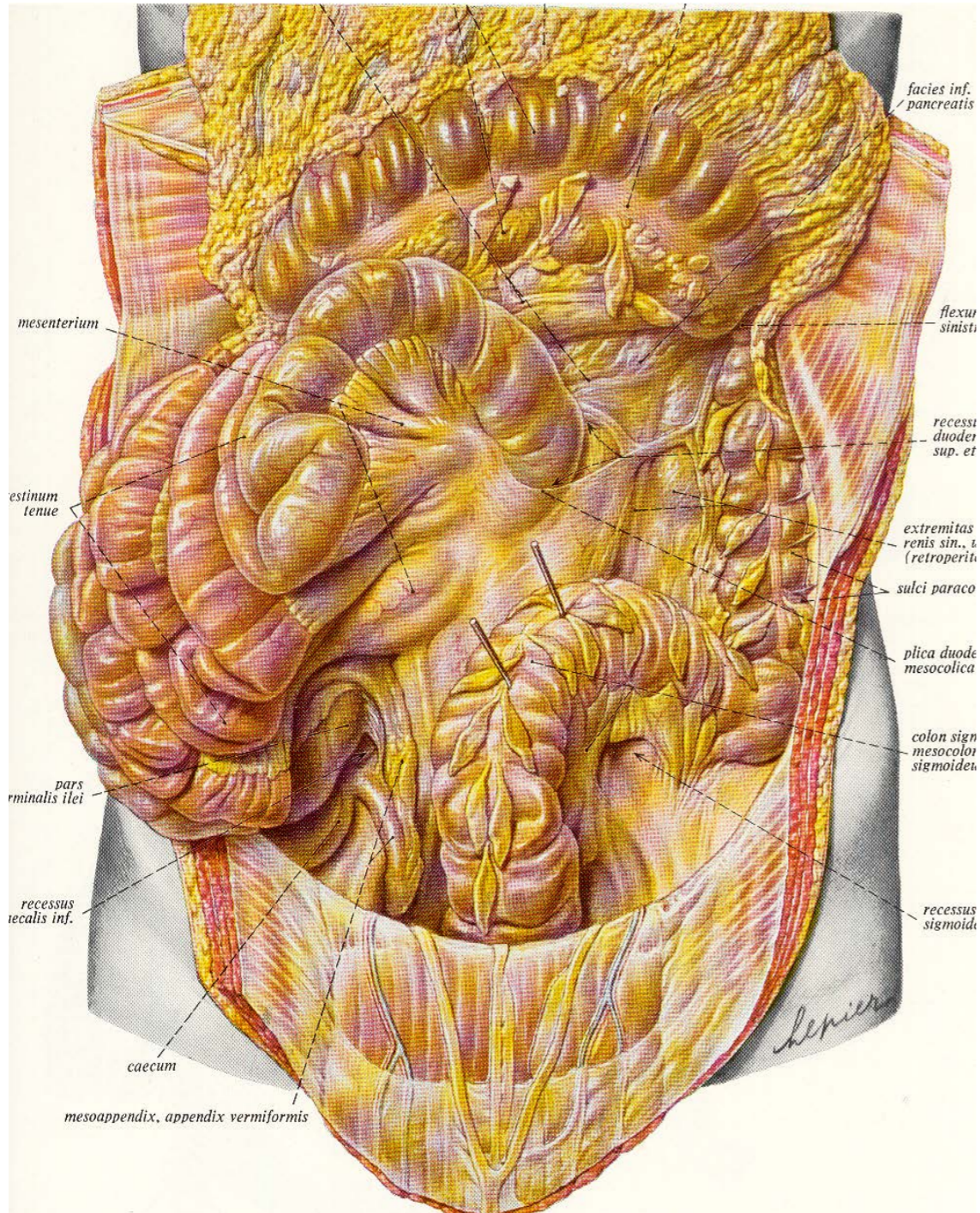

In Netter, Atlas d'anatomie humaine, Masson, 2007

Échographie avec correspondance au CT d'appendices épiploïques normaux.

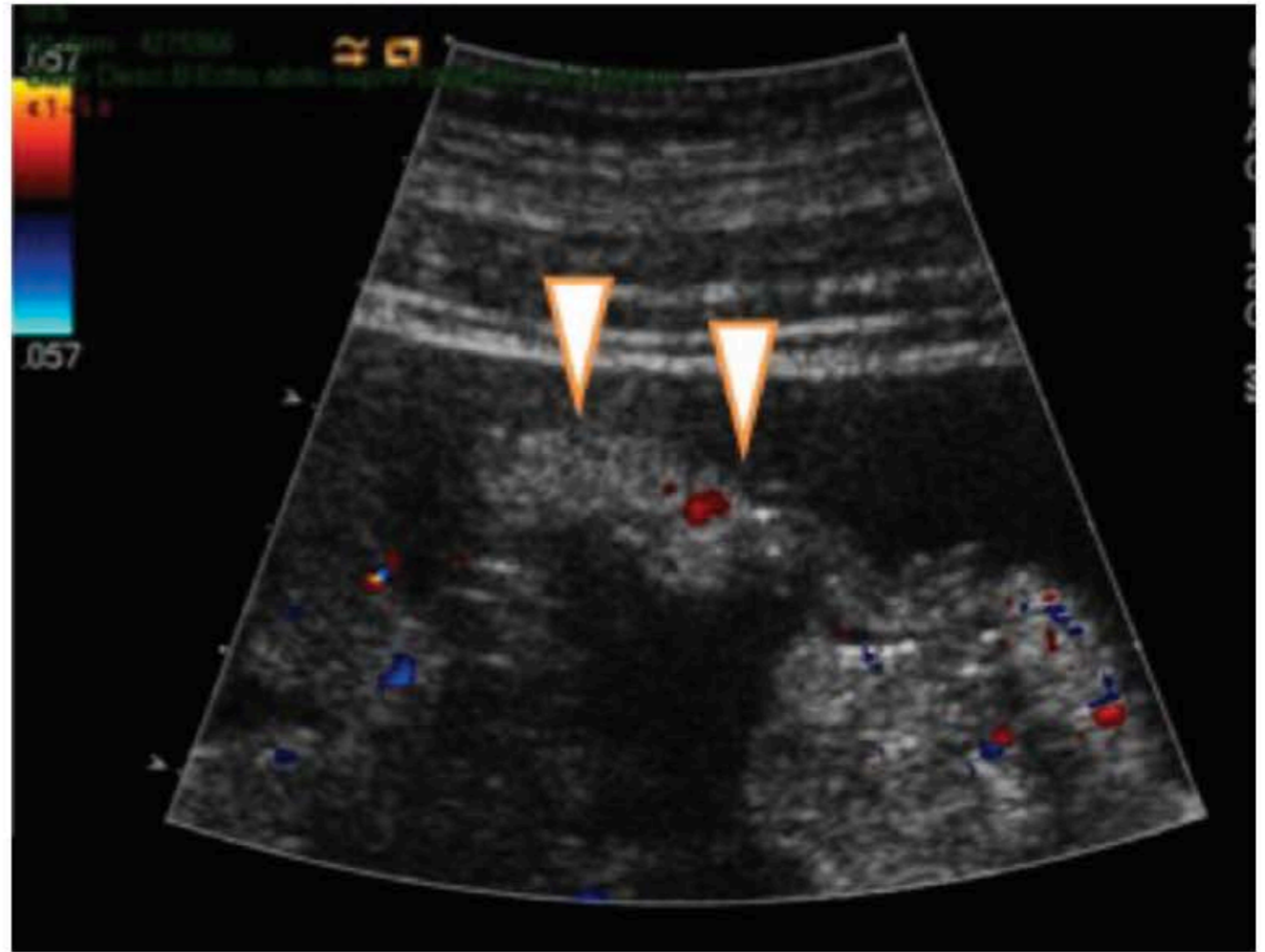
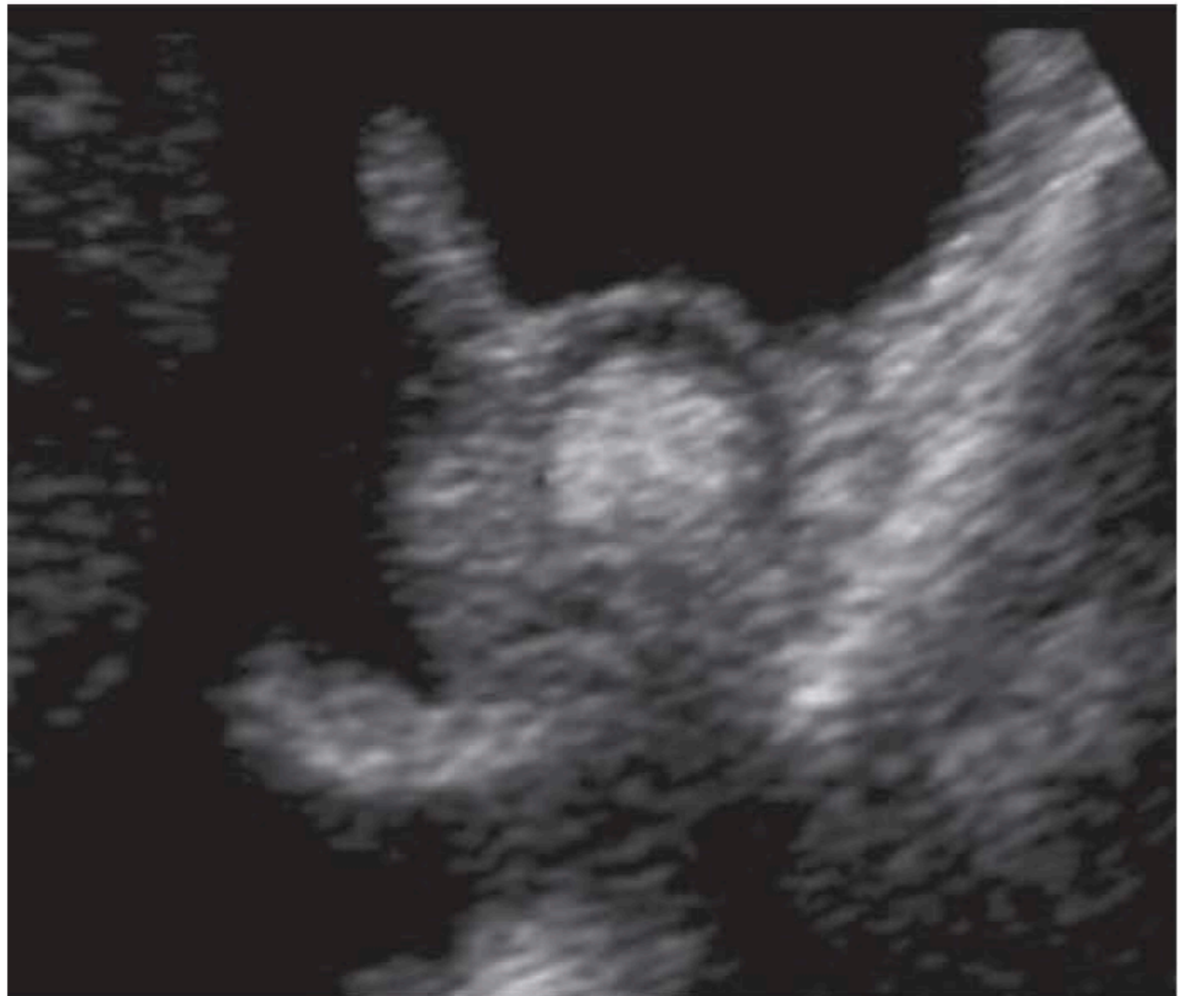
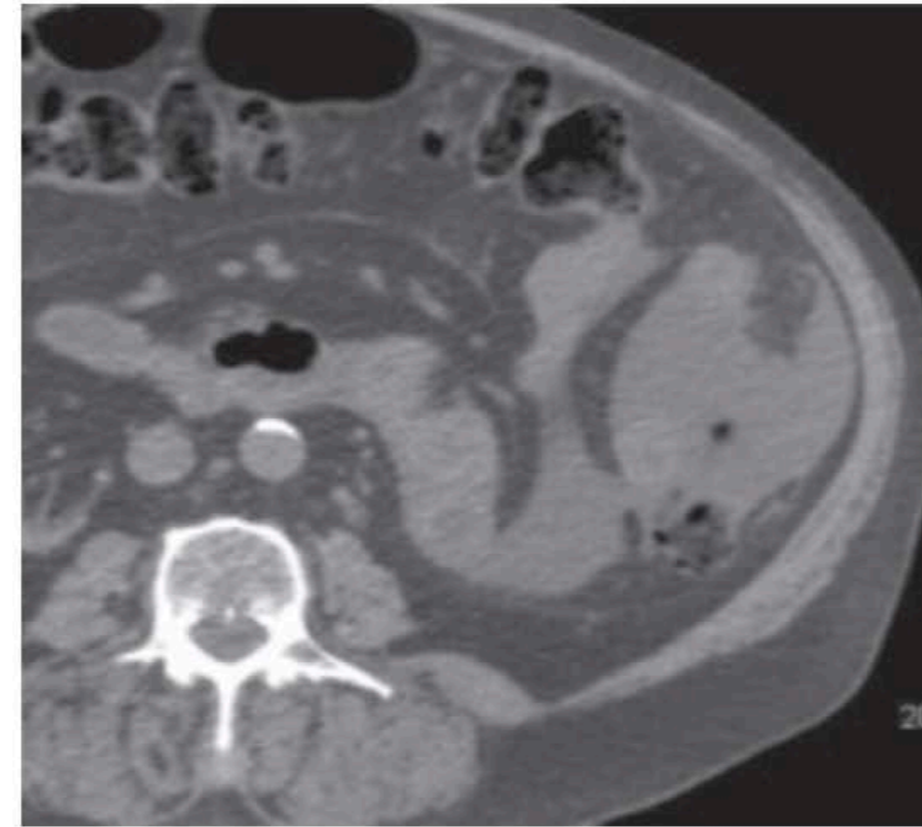
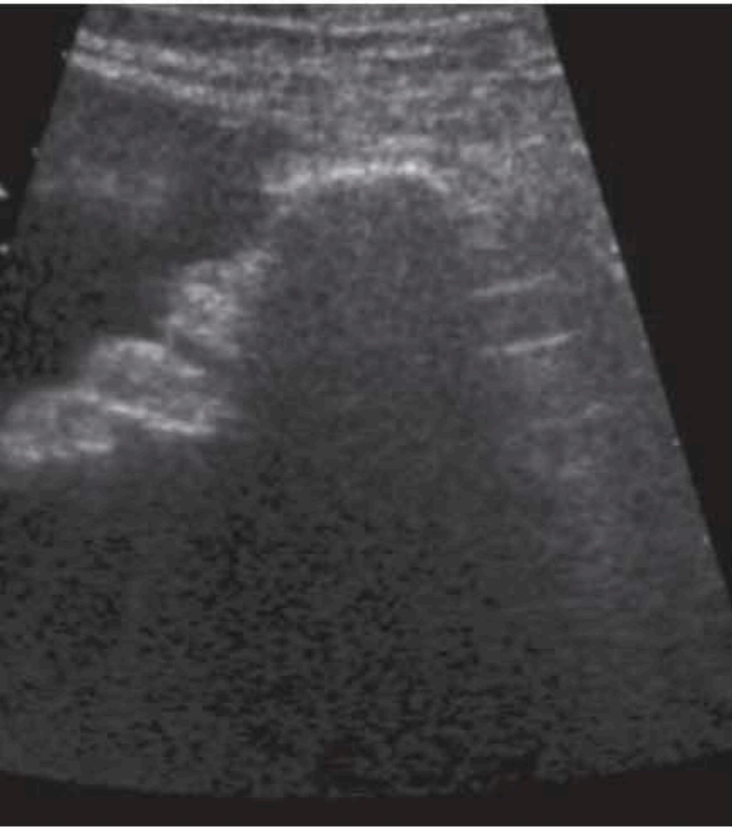

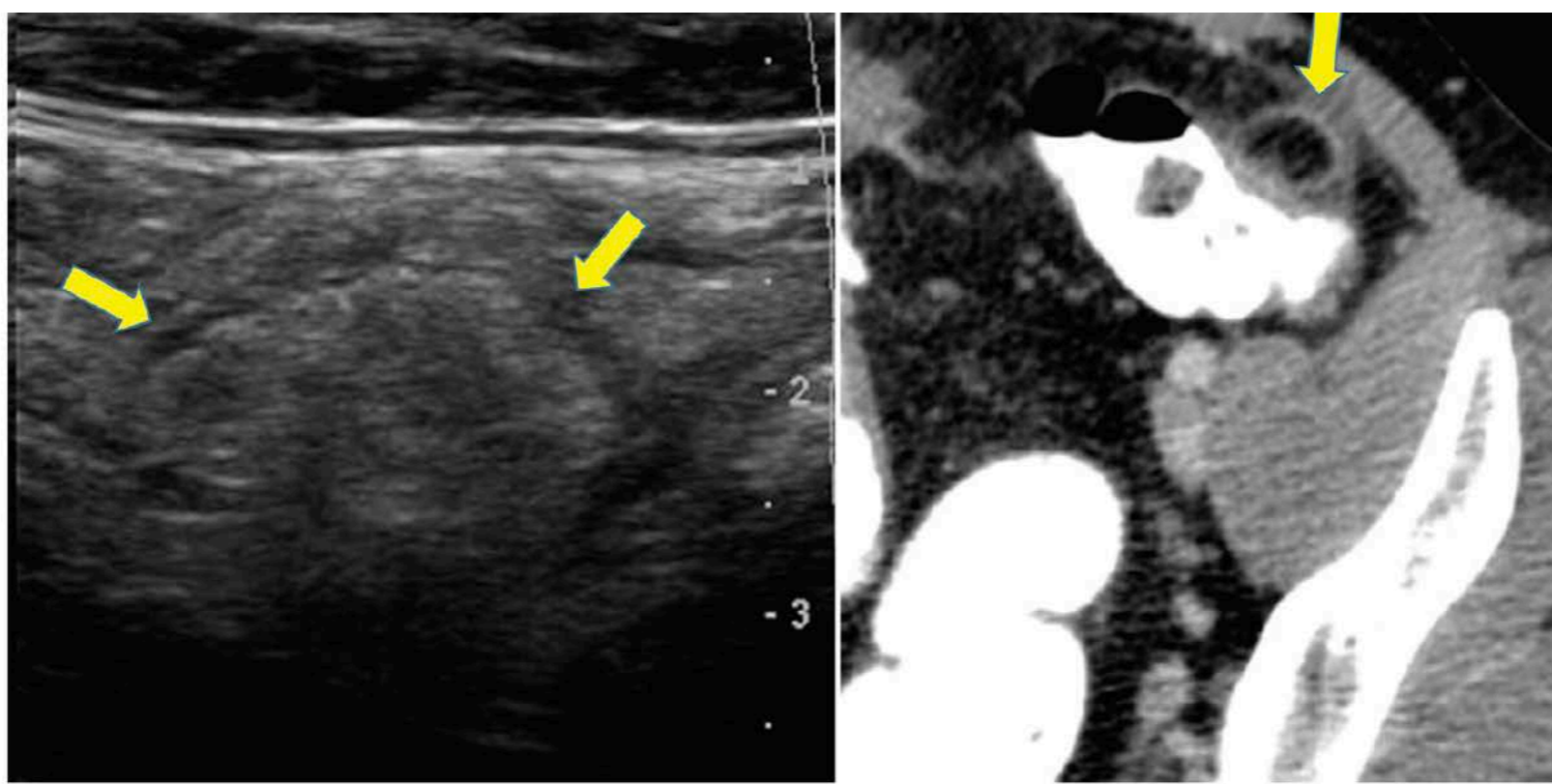

Appendagite épiploïque primitive : autre dossier : flèches

- En écho, masse hyperéchogène allongée bordée par une couronne hypoéchogène et absence d'anomalie de la paroi colique
- Correspondance au CT : confirmation de l'absence d'atteinte colique

